

REHABILITACIÓ DE PAVELLONS AMB DEFICIÈNCIES DEL CEMENTIRI. FASE 1.
CEMENTIRI MUNICIPAL

projecte tècnic, juny 2018



AJUNTAMENT DE RUBÍ

ÀRE DE PLANIFICACIÓ ECOLOGIA URBANA I SEURETAT

- I. MEMÒRIA
- II. ANNEXES A LA MEMÒRIA
- III. DOCUMENTACIÓ GRÀFICA
- IV. PLECS DE PRESCRIPCIONS TÈCNIQUES
- V. PRESSUPOST

ORIO CASTILLO TORRALBO, arquitecte i arquitecte tècnic

CASTILLO
TORRALBO,
ORIO, ORIO
(FIRMA)

Firmado
digitalmente por
CASTILLO
TORRALBO, ORIO
(FIRMA)
Fecha: 2018.10.29
19:28:35 +01'00'

REHABILITACIÓ DE PAVELLONS AMB DEFICIÈNCIES DEL CEMENTIRI. FASE 1.
CEMENTIRI MUNICIPAL

projecte tècnic, juny 2018

ORIOI CASTILLO TORRALBO, arquitecte i arquitecte tècnic



AJUNTAMENT DE RUBÍ

ÀRE DE PLANIFICACIÓ ECOLOGIA URBANA I SEGURETAT

- I. **MEMÒRIA**
- II. ANNEXES A LA MEMÒRIA
- III. DOCUMENTACIÓ GRÀFICA
- IV. PLECS DE PRESCRIPCIONS TÈCNIQUES
- V. PRESSUPOST

DG. DADES GENERALS

- DG.1.** NOM DEL PROJECTE
- DG.2.** ÚS PREVIST DE PROJECTE
- DG.3.** TIPUS D'INTERVENCIÓ
- DG.4.** EMPLAÇAMENT
- DG.5.** AGENTS
- DG.6.** RELACIÓ DE DOCUMENTS COMPLEMENTARIS I PROJECTES PARCIALS

MD. MEMÒRIA DESCRIPTIVA

- MD.1.** INFORMACIÓ PRÈVIA
 - MD.1.1. ANTECEDENTS I CONDICIONANTS
 - MD.1.2. DESCRIPCIÓ I DADES DE L'ESTAT ACTUAL
- MD.2.** DESCRIPCIÓ DEL PROJECTE
 - MD.2.1. DESCRIPCIÓ GENERAL DE LA PROPOSTA
 - MD.2.2. JUSTIFICACIÓ DEL COMPLIMENT DE LA NORMATIVA URBANÍSTICA
 - MD.2.3. QUADRE GENERAL DE SUPERFÍCIES
 - MD.2.4. SERVEIS AFECTATS
 - MD.2.5. BENS I DRETS AFECTATS
 - MD.2.6. AFECTACIONS
- MD.3.** PLA DE TREBALL
- MD.4.** TERMINI D'EXECUCIÓ DE LES OBRES
- MD.5.** PERÍODE DE GARANTIA
- MD.6.** REVISIÓ DE PREUS
- MD.7.** CLASSIFICACIÓ DEL CONTRACTISTA
- MD.8.** SEGURETAT I SALUT
- MD.9.** CONTROL DE QUALITAT

PM. PRESSUPOST D'EXECUCIÓ MATERIAL

DG. DADES GENERALS

DG.1. NOM DEL PROJECTE

Rehabilitació de pavellons amb deficiències del cementiri. Fase 1.

DG.2. ÚS PREVIST DEL PROJECTE

Ús destinat al cementiri municipal.

No hi ha canvi d'ús

DG.3. TIPUS D'INTERVENCIÓ

Rehabilitació de la coberta i dels paraments verticals d'alguns dels grups de nínxols al cementiri municipal de Rubí.

DG.4. EMPLAÇAMENT

Cementiri Municipal de Rubí

Ctra. de Sabadell, 236, Km. 13

08191 Rubí

REF. CADASTRAL: 0457002DF2905N0001DO

DG.5. AGENTS

PROMOTOR

Ajuntament de Rubí

CIF P0818300F

Adreça: Plaça Pere Aguilera, 1, 08191 Rubí

PROJECTISTA

Oriol Castillo Torralbo. N° col·legiat: 10954 CAATEEB

NIF:45638218P

Adreça: C/ Numancia, 45 local 8. 08191 Rubí

Contacte: 93 586 06 51 – ocastillo@apabcn.cat

DG.6. RELACIÓ DE DOCUMENTS COMPLEMENTARIS I PROJECTES PARCIAIS

S'annexen els següents documents:

A.1 ESTUDI BÀSIC DE SEGURETAT I SALUT

A.2 ESTUDI DE GESTIÓ DE RESIDUS

A.3 CONTROL DE QUALITAT

Rubí, Juny de 2018

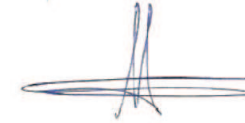

ORIOI CASTILLO TORRALBO

MD. MEMÒRIA DESCRIPTIVA

MD.1. INFORMACIÓ PRÈVIA

MD.1.1 Antecedents i condicionants

El cementiri municipal està format per diferents edificis, destinats a administració, manteniment, capella i sobretot pavellons on s'ubiquen els nínxols.

L'objecte del projecte es una part dels 110 pavellons on s'ubiquen els nínxols. En base a l'estudi realitzat per l'arquitecte Oriol Castillo Torralbo, amb número d'expedient 17X55 al juny de 2017, es preten rehabilitar algunes de les deficiències detectades en funció de la gravetat establerta en l'informe i de les indicacions dels serveis municipals.

L'encàrrec consisteix bàsicament en el desenvolupament de 2 intervencions:

- Substitució de les peces de coronació de façana existents, reforç de la impermeabilització i neteja general de les cobertes.
- Sanejament i reparació dels revestiments dels paraments verticals i horitzontals dels blocs.

MD.1.2. Descripció i dades de l'estat actual

Les edificacions principals són els edificis de serveis i els pavellons amb els nínxols.

Els edificis de serveis són de planta baixa i s'acaben amb obra vista ceràmica i arrebossat. La coberta és plana i està acabada amb una tela impermeabilitzant autoprottegida.

Els pavellons estan conformats per diferents grups de nínxols amb diferents tipologies edificatòries que daten de diferents èpoques. En general el nínxols s'agrupen en 4 o 5 alçades i una llargada variable en funció de la seva localització. Això forma blocs d'uns 4 metres d'alçada total tot i que es poden trobar algunes variants.

Els 110 pavellons estudiats tenen un total de 6780 nínxols, els quals es troben ocupats en més d'un 95%. Per aquest motiu, s'han pogut inspeccionar interiorment un nombre molt limitat de nínxols.

Les edificacions s'han construït en diverses fases, entren en servei les primeres en l'any 1944 i les últimes en el 2015. Al llarg d'aquests anys hi han hagut diverses fases amb diverses tipologies constructives que comporten diferents patologies. Les construccions més antigues presenten problemes de fissures, filtracions d'aigua, deteriorament de l'arrebossat i desprendiment de les peces pedra artificial de les cornises.

Tipologies edificatòries.

Troben 5 tipologies constructives relacionades amb la època en la que es van construir. S'han separat en tipologia A (A1, A2, A3), B, C, D i E.

La tipologia A, té una estructura de parets de càrrega, forjats de maó ceràmic amb xapa de compressió de formigó o peces ceràmiques

d'acabat, té cobertes inclinades amb acabat de placa de fibrociment o teula ceràmica o coberta plana amb làmina d'impermeabilització. Les façanes són d'obra ceràmica amb acabat arrebossat pintat.

La tipologia B, es molt similiar a la A, té una estructura de parets de càrrega, forjats de maó ceràmic amb xapa de compressió de formigó o peces ceràmiques d'acabat, té cobertes inclinades amb acabat de placa de fibrociment o coberta plana amb làmina d'impermeabilització. Les façanes són d'obra ceràmica amb acabat arrebossat pintat i en els nínxols hi ha una peça prefabricada de formigó que envolta cada porta amb acabat pintat. La tipologia C, està construïda amb nínxols prefabricats de formigó armat que formen l'estructura del pavelló. Les cobertes són planes amb làmines impermeables. Les façanes tenen un acabat arrebossat pintat i en els nínxols hi ha una peça prefabricada de formigó vist que envolta cada porta.

La tipologia D, està construïda amb nínxols prefabricats de formigó armat que formen l'estructura del pavelló. Les cobertes són planes amb làmines impermeables. Les façanes laterals són d'obra vista i les principals on es troben les obertures dels nínxols hi ha una peça prefabricada de formigó vist que envolta cada porta i que remata la resta de la façana. Algunes parets laterals i algunes parts superiors on remata la coberta, es troben arrebossades i pintades.

La tipologia E, es correspon amb els últims pavellons construïts. Tot i no poder visitar cap nínxol, es preveu que l'estructura sigui realitzada amb peces de formigó prefabricat. Les cobertes són planes i impermeabilitzades i les façanes són de formigó vist i aplacat de pedra granítica.

Estat actual

A l'interior del recinte del cementiri es poden trobar els diferents grups de nínxols de diferents tipologies i èpoques. Entre ells hi ha un gran número de blocs on la peça de coronació del mur de façana és de pedra artificial. Aquestes peces de remat, de coronació o cornises, en molts casos, presenten problemes de trencament, desprendiment o deteriorament. Es troben trencades per l'oxidació de l'armat interior o simplement no estan correctament subjectades al parament.

D'altra banda la impermeabilització en molts casos es troba fissurada pel desgast de la mateixa al llarg del temps o desaherida del suport, permetent filtració d'aigua. En la mateixa coberta trobem restes de materials, terra i vegetació que en alguns casos tapona desaigues.

Troben a part algunes fissures en façanes i peces prefabricades que conformen la porta del nínxol amb juntes d'unió buides.

D'altra banda, algunes zones arrebossades i pintades, es troben en mal estat de manteniment.

Sovint, l'afectació presentada en els paraments verticals és conseqüència de l'estat en què es trobaven les peces de coronació, que han permès la filtració d'aigua entre diferents peces i ha malmès l'arrebossat.

S'estableix en aquest projecte una intervenció que afectarà a 19 blocs (amb diferent número de pavellons cadascun), els que es troben en un estat més deficient en la seva coberta.

Fotos de la zona afectada:



Descripció de la solució adoptada

La proposta d'intervenció afecta a l'àmbit que ocupen 19 blocs compostats pels següents grups de nínxols: 22-25-43-44, 51-52-55-61-62-63-98, 56, 99-100, 101-102, 103-104, 45-46, 47-48, 49-50, del 64 al 77 i del 93 al 97.

La intervenció pretén substituir la totalitat de les peces de coronació de pedra per una peça de remat de xapa d'alumini anoditzat plegada per evitar que pugui haver-hi un desprendiment de manera espontània. S'actuarà en una primera fase als blocs que es troben en pitjor estat.

Es procedirà inicialment a la retirada de forma manual de les peces de remat existents, tenint en compte totes les mesures de seguretat necessàries per la correcta execució del procés i prevenint un perímetre de seguretat al voltant dels blocs per si hi hagués desprendiments. Es retirarà la tela asfàltica del cubremurs i es durà a terme una neteja general de les cobertes intervingudes amb l'objectiu de retirar tot tipus de residus, restes de material, terra vegetal o vegetació. Posteriorment es repararà el suport amb morter i deixar-lo llest per rebre el reforç de la impermeabilització perimetral de les cobertes amb làmina impermeabilitzant auto protegida. Es pujarà la làmina fins a la part superior dels murets i s'acabarà amb la col·locació de la peça de coronació d'alumini anoditzat fixada mecànicament al muret segons detalls del projecte. També es preveu substituir la impermeabilització de la coberta de manera parcial o completa d'alguns blocs en què es troba en mal estat.

En tres dels blocs intervinguts (números 68-69, 22-25-43-44, i 51-52-55) es sanejarà i repararà unes esquerdes existents als murs de tancament. Es repicarà el revestiment contigu a l'esquerda es segellarà amb morter reparador i es cosirà amb grapes inoxidables. Posteriorment es repararà el revestiment vertical afectat.

Finalment, es procedirà a identificar els punts on els paraments verticals presentin afectacions en el revestiment amb l'objectiu de sanejar, reparar i pintar els paraments verticals acabats amb arrebossat de morter. En els tancaments de façana acabats amb aplacats de peces de formigó, es sanejaran les taques d'òxid existents, es segellaran amb morter de beurada les juntes entre peces que es troben deteriorades i es treuran les peces que es trobin trencades i estiguin en perill de desprendiment.

Els nínxols oberts que presentin degradació en paraments o revestiments interiors o fissures degut a la oxidació de l'armadura de la llosa prefabricada es sanejarà i repararà el parament afectat amb morter de reparació.

Durant totes les feines s'ha de tenir present que estem actuant sobre una coberta existent de la qual en desconeixem la seva capacitat per aguantar càrregues, pel que s'haurà de limitar al mínim la presència d'operaris i l'acopi de material a sobre d'aquestes.

MD.2.2 Justificació del compliment de la normativa urbanística

La reforma no planteja cap augment de la superfície construïda ni cap canvi que pugui afectar a l'actual normativa urbanística municipal.

MD.2. DESCRIPCIÓ DEL PROJECTE

MD.2.1. Descripció general de la proposta

Tot complint els criteris de l'actuació podem resumir els objectius del projecte en:

1. Eliminació del perill de desprendiment de les peces de cornisa de pedra artificial.
2. Reforç perimetral de la impermeabilització de les cobertes i substitució de la impermeabilització on es trobi més malmesa.
3. Neteja general de les cobertes.
4. Sanejament i reparació dels acabats dels paraments verticals i horitzontals dels blocs

ASPECTES GENERALS

ACCESSIBILITAT-BARRERES ARQUITECTÒNIQUES

Desplegament de la Llei 20-19911125, de Promoció de l'accessibilitat i de supressió de barreres arquitectòniques, i d'aprovació del Codi d'accessibilitat.

Decret 135, de 24/03/1995 ; Departament de Benestar Social (DOGC Num. 2043, 28/04/1995)
(Correccio errades: DOGC 2152 / 10/01/1996)

Serveis d'acolliment residencial per a persones amb discapacitat.

Decret 318, de 25/07/2006 ; Departament de Benestar i Família (DOGC Num. 4685, 27/07/2006)

Se aprueban las condiciones básicas de accesibilidad y no discriminación de las personas con discapacidad para el acceso y utilización de los espacios públicos urbanizados y edificaciones.

Real Decreto 505, de 20/04/2007 ; Ministerio de la Presidencia (BOE Num. 113, 11/05/2007)

Se establecen las condiciones de accesibilidad y no discriminación de las personas con discapacidad en sus relaciones con la Administración General del Estado.

Real Decreto 366, de 16/03/2007 ; Ministerio de la Presidencia (BOE Num. 72, 24/03/2007)

Es regula la instal·lació i conservació de plataformes elevadores verticals (PEV) per a l'ús de persones amb mobilitat reduïda (PMR)

Instrucció 6, de 17/10/2006 ; Departament de Treball i Indústria (Num. ,)

Se regulan las condiciones básicas de accesibilidad y no discriminación para el acceso y utilización de los modos de transporte para personas con discapacidad.

Real Decreto 1544, de 23/11/2007 ; Ministerio de la Presidencia (BOE Num. 290, 04/12/2007)
(Correccio errades: BOE núm.55 / 04/03/2008)

* Modificació. Real Decreto 1276, de 16 de septiembre de 2011 ; del Ministerio de la Presidencia (BOE núm. 224, 17/09/2011)

Se determinan las especificaciones y características técnicas de las condiciones y criterios de accesibilidad y no discriminación establecidos en el Real Decreto 366/2007, de 16 de marzo.

Orden PRE 446, de 20/02/2008 ; Ministerio de la Presidencia (BOE Num. 48, 25/02/2008)

Se modifica el Código Técnico de la Edificación, aprobado por el Real Decreto 314/2006, de 17 de marzo, en materia de accesibilidad y no discriminación de las personas con discapacidad.

Real Decreto 173, de 19/02/2010 ; Ministerio de Vivienda (BOE Num. 61, 11/03/2010)

Se desarrolla el documento técnico de condiciones básicas de accesibilidad y no discriminación para el acceso y utilización de los espacios públicos urbanizados.

Orden VIV 561, de 01/02/2010 ; Ministerio de Vivienda (BOE Num. 61, 11/03/2010)

DB-SUA. Seguretat d'utilització i accessibilitat

Real Decreto 173, de 19/02/2010 ; Ministerio de Vivienda (BOE Num. 61, 11/03/2010)

Se aprueba el Texto Refundido de la Ley General de derechos de las personas con discapacidad y de su inclusión social.

Real Decreto Legislativo 1, de 29/11/2013 ; Ministerio de Sanidad, Servicios Sociales e Igualdad(BOE Num. 289, 03/12/2013)

Accessibilitat

Llei 13, de 30/11/2014 ; Departament de la Presidència (DOGC Num. 6742, 04/11/2014)

(Correccio errades: DOGC núm. 6809 / 15/02/2015)

NORMATIVA ESPECÍFICA PER CEMENTIRIS

Reglamento de Policía Sanitaria Mortuoria.

Decreto 2263, de 20/07/1974 ; Ministerio de la Gobernación (BOE Num. 197, 17/08/1974)

S'aprova el Reglament de policia sanitària mortuòria.

Decret 297, de 25/11/1997 ; Presidència de la Generalitat (DOGC Num. 2528, 28/11/1997)

Ordenances municipals específiques de la localitat.

Aprovació definitiva ; (BOP Num. ,)

Prevenió i control ambiental de les activitats [o Ordenança específica del municipi]

(DOGC o BOP Num. XX,)

NORMATIVA URBANÍSTICA GENERAL

URBANISME

Desplegament de la Llei 20-19911125, de Promoció de l'accessibilitat i de supressió de barreres arquitectòniques, i d'aprovació del Codi d'accessibilitat.

Decret 135, de 24/03/1995 ; Departament de Benestar Social (DOGC Num. 2043, 28/04/1995)
(Correccio errades: DOGC 2152 / 10/01/1996)

S'aprova el Reglament de la Llei d'urbanisme.

Decret 305, de 18/07/2006 ; Política Territorial i Obres Públiques (DOGC Num. 4682, 24/07/2006)
(Correccio errades: DOGC 4760 / 14/11/2006)

* Modificació. Decret 80, de 19 de maig de 2009 ; del Departament de la Presidencia (DOGC núm. 5384, 21/05/2009)

Normativa Urbanística Metropolitana : normes urbanístiques, ordenances metropolitanes d'edificació, ordenança metropolitana de publicitat, ordenança metropolitana de rehabilitació.

Aprovació definitiva ; (BOP I DOGC Num. ,)

Se aprueban las condiciones básicas de accesibilidad y no discriminación de las personas con discapacidad para el acceso y utilización de los espacios públicos urbanizados y edificaciones.

Real Decreto 505, de 20/04/2007 ; Ministerio de la Presidencia (BOE Num. 113, 11/05/2007)

S'estableix el règim jurídic dels habitatges destinats a fer efectiu el dret de reallotjament, i es modifica el Reglament de la Llei d'urbanisme pel que fa al dret de reallotjament.

Decret 80, de 19/05/2009 ; Departament de la Presidencia (DOGC Num. 5384, 21/05/2009)

Se desarrolla el documento técnico de condiciones básicas de accesibilidad y no discriminación para el acceso y utilización de los espacios públicos urbanizados.

Orden VIV 561, de 01/02/2010 ; Ministerio de Vivienda (BOE Num. 61, 11/03/2010)

S'aprova el Text refós de la Llei d'urbanisme

Decret Legislatiu 1, de 03/08/2010 ; Departament de la Presidència (DOGC Num. 5686, 05/08/2010)

*Modificació. Llei 3, del 22 de febrer de 2012 ; del Departament de la Presidència (DOGC núm. 6077, 29/02/2012)

*Modifica els articles 47 i 97. Llei 2, de 27 de gener de 2014 ; del Departament de la Presidència (DOGC núm. 6511, 30/01/2014)

*Modifica els articles 47, 120, 122 i disposició final tercera. Llei 3, de l'11 de març de 2015 ; del Departament de la Presidència (DOGC núm. 6830, 13/03/2015)

S'aprova el Reglament sobre protecció de la legalitat urbanística

Decret 64, de 13/05/2014 ; Departament de Territori i Sostenibilitat (DOGC Num. 6623, 15/05/2014)

Accessibilitat

Llei 13, de 30/11/2014 ; Departament de la Presidència (DOGC Num. 6742, 04/11/2014)

(Correccio errades: DOGC núm. 6809 / 15/02/2015)

SEGURETAT I HABITABILITAT-MATERIALS I SOLUCIONS CONSTRUCTIVES

FÀBRIGUES DE PEDRA, MAÓ I FORMIGÓ

DB SE-AE: Accions en l'edificació

Real Decreto 314, de 17/03/2006 ; Ministerio de Vivienda (BOE Num. 74, 28/03/2006)

DB SE-F: Fàbrica

Real Decreto 314, de 17/03/2006 ; Ministerio de Vivienda (BOE Num. 74, 28/03/2006)

GALVANITZATS

Recubrimientos galvanizados en caliente sobre productos, piezas y artículos diversos construidos o fabricados con acero u otros materiales féreos.

Real Decreto 2531, de 18/12/1985 ; Ministerio de Industria y Energía (BOE Num. 3, 03/01/1986)

* Modificación del anexo. Orden de 13 de enero de 1999, del Ministerio de Industria y Energía (BOE num. 24, 28/01/1999)

Tubos de acero soldado con diámetros nominales comprendidos entre 8 mm y 220 mm y sus perfiles derivados correspondientes, destinados a conducciones de fluidos, aplicaciones mecánicas, estructurales y otros usos, tanto en negro como galvanizado.

Real Decreto 2704, de 27/12/1985 ; Ministerio de Industria y Energía (BOE Num. 56, 06/03/1986)

(Correccio errades: BOE 57 / -1/57/BOE)

* Certificació de conformitat a normes com a alternativa a l'homologació.

Se modifican parcialmente los requisitos que figuran en el anexo del Real Decreto 2531/1985, de 18 de diciembre, referentes a las especificaciones técnicas de los recubrimientos galvanizados en caliente sobre productos, piezas y artículos diversos construidos o fabricados con acero u otros materiales féreos.

Orden, de 13/01/1999 ; Ministerio de Industria y Energía (BOE Num. 24, 28/01/1999)

PROTECCIÓ D'HUMITATS

DB HS : Salubritat

Real Decreto 314, de 17/03/2006 ; Ministerio de Vivienda (BOE Num. 74, 28/03/2006)

* Modificació DB-HE i DB-HS. Orden FOM 588, de 15 de junio de 2017 ; del Ministerio de Fomento (BOE núm. 149, 23/06/2017).

TEMES GENERALS

CONTROL DE QUALITAT

Control de qualitat de l'edificació.

Decret 375, de 01/12/1988 ; Departament de Política Territorial i Obres Públiques (DOGC Num. 1086, 28/12/1988)

(Correccio errades: DOGC 1111 / 24/02/1989)

Control de qualitat dels materials i unitats d'obra.

Decret 77, de 04/03/1984 ; Presidència de la Generalitat (DOGC Num. 428, 25/04/1984)

* S'aprova el plec d'assaig tipus per a obra civil i per a edificacions. Ordre de 21 de març de 1984 (DOGC num. 493, 12/12/1984)

Reglamento de la Infraestructura para la Calidad y la Seguridad Industrial.

Real Decreto 2200, de 28/12/1995 ; Ministerio de Industria y Energía (BOE Num. 32, 06/02/1996)
(Correccio errades: BOE 57 / 06/03/1996)

* Modifica el artículo 14 y las disposiciones transitorias del Real Decreto. Real decreto 411, de 21 de marzo de 1997 ; del Ministerio de Industria y Energía (BOE núm. 100, 26/04/1997)

* Modifica. Real Decreto 338, de 19 de marzo de 2010 ; del Ministerio de Industria, Turismo y Comercio (BOE núm. 84, 07/04/2010)

Us del registre de materials de l'itec en relació amb el programa de control de qualitat de l'edificació.
Ordre, de 26/06/1996 ; Departament de Política Territorial i Obres Públiques (DOGC Num. 2226, 05/07/1996)

Control de qualitat dels poliuretans produïts in situ.

Ordre, de 12/07/1996 ; Departament de Política Territorial i Obres Públiques (DOGC Num. 2267, 11/10/1996)

S'estableix l'obligatorietat de fer constar en el programa de control de qualitat les dades referents a l'autorització administrativa relativa als sostres i elements resistents.

Ordre, de 18/03/1997 ; Departament de Política Territorial i Obres Públiques (DOGC Num. 2374, 18/04/1997)

Código Técnico de la Edificación

Real Decreto 314, de 17/03/2006 ; Ministerio de Vivienda (BOE Num. 74, 28/03/2006)

(Correccio errades: BOE núm. 22 / 25/01/2008)

*Modificació. Real Decreto 1371 de 19 de octubre de 2007 ; del Ministerio de la Presidencia (BOE núm. 254, 23/10/2007)

*Modificació. Orden VIV 984, de 15 de abril de 2009; del Ministerio de Vivienda (BOE núm. 99, 23/04/2009)

*Modificació. Real Decreto 173, de 19 de febrero de 2010; del Ministerio de Vivienda (BOE núm. 61, 11/03/2010)

*Modificació apartat 4 de l'article 4. Real Decreto 410, de 31 de marzo de 2010 ; del Ministerio de Vivienda (BOE núm. 97, 22/04/2010)

*Sentencia de 4 de mayo de 2010, de la Sala Tercera del Tribunal Supremo, por la que se declara la nulidad del artículo 2.7 del Real Decreto 314/2006, de 17 de marzo, por el que se aprueba el Código Técnico de la Edificación, así como la definición del párrafo segundo de uso administrativo y la definición completa de uso pública concurrencia, contenidas en el documento SI del mencionado Código ; (BOE núm. 184, 30/07/2010)

* Modificació articles 1 y 2 y el anejo III de la parte I. Ley 8, de 26 de junio de 2013 ; de la Jefatura del Estado (BOE núm. 153, 27/06/2013).

* Modificació DB-HE i DB-HS. Orden FOM 588, de 15 de junio de 2017 ; del Ministerio de Fomento (BOE núm. 149, 23/06/2017).

Se modifican determinados documentos básicos del Código Técnico de la Edificación aprobados por el Real Decreto 314/2006, de 17 de marzo, y el Real Decreto 1371/2007, de 19 de octubre.

Orden VIV 984, de 15/04/2009 ; Ministerio de Vivienda (BOE Num. 99, 23/04/2009)

(Correccio errades: BOE núm. 230 / 23/09/2009)

Se modifican el Documento Básico DB-HE «Ahorro de energía» y el Documento Básico DB-HS «Salubridad», del Código Técnico de la Edificación, aprobado por Real Decreto 314/2006, de 17 de marzo.

Orden FOM 588, de 15/06/2017 ; Ministerio de Fomento (BOE Num. 149, 23/06/2017)

MAQUINÀRIA D'OBRA

Disposiciones de aplicación de la Directiva del Consejo 84-528-CEE sobre aparatos elevadores y de manejo mecánico.

Real Decreto 474, de 30/03/1988 ; Ministerio de Industria y Energía (BOE Num. 121, 20/05/1988)

Emisiones sonoras en el entorno debidas a determinadas máquinas de uso al aire libre.

Real Decreto 212, de 22/02/2002 ; Ministerio de la Presidencia (BOE Num. 52, 01/03/2002)

* Modificación. Real Decreto 524/2006, de 28 de abril, del Ministerio de la Presidencia (BOE num. 106, 04/05/2006)

Se aprueba una nueva Instrucción Técnica Complementaria MIE-AEM-2 del Reglamento de aparatos de elevación y manutención, referente a grúas torre para obras u otras aplicaciones.

Real Decreto 836, de 27/06/2003 ; Ministerio de Industria y Energía (BOE Num. 170, 17/07/2003)

(Correccio errades: BOE 20 / 23/01/2004)

* Modificación. Real Decreto 560, de 25 de mayo de 2010 ; del Ministerio de Industria, Turismo y Comercio (BOE num. 125, 25/05/2010)

Se aprueba el nuevo texto modificado y refundido de la Instrucción Técnica Complementaria MIE-AEM-4 del Reglamento de Aparatos de Elevación y Manutención, referente a "grúas móviles autopropulsadas usadas".

Real Decreto 837, de 27/07/2003 ; Ministerio de Ciencia y Tecnología (BOE Num. 170, 17/07/2003)

* Modificación. Real Decreto 560, de 25 de mayo de 2010 ; del Ministerio de Industria, Turismo y Comercio (BOE num. 125, 25/05/2010)

Criteris d'aplicació de la Instrucció tècnica complementària ITC-MIE-AEM2 del Reglament d'aparells d'elevació i de manteniment referent a les grues-torre desmuntables per a obres. Circular 12/1995, de 7 de juliol, de la Direcció General de Seguretat Industrial, del Departament d'Indústria i Energia

(Num. ,)

Se establecen las normas para la comercialización y puesta en servicio de las máquinas
Real Decreto 1644, de 10/10/2008 ; Ministerio de la Presidencia (BOE Num. 246, 11/10/2008)

PROJECTES I DIRECCIÓ D'OBRES

Normas sobre el Libro de Ordenes y Asistencias en obras de edificación.

Orden, de 09/06/1971 ; Ministerio de la Vivienda (BOE Num. 144, 17/06/1971)

(Correcció errades: BOE 160 / 06/07/1971)

* Modificación de las normas. Orden de 17 de julio de 1971 (BOE num. 176, 24/07/1971)

Certificado final de Dirección de obras.

Orden, de 28/01/1972 ; Ministerio de la Vivienda (BOE Num. 35, 10/02/1972)

Modificación de los Decretos 462-19710311 y 469-19720224 referentes a la dirección de obras de edificación y cédula de habitabilidad.

Real Decreto 129, de 23/01/1985 ; Ministerio de Obras Públicas y Urbanismo (BOE Num. 33, 07/02/1985)

Forma de acreditar ante Notario y Registrador la constitución de las garantías a que se refiere el artículo 20.1 de la Ley de Ordenación de la Edificación.

Instrucción, de 11/09/2000 ; Dirección General de los Registros y del Notariado (BOE Num. 227, 21/09/2000)

Medidas Fiscales, Administrativas y del Orden Social.

Ley 24, de 27/12/2001 ; Jefatura del Estado (BOE Num. 313, 31/12/2001)

* Modificación de la Ley. Ley 51, de 02 de diciembre de 2003 ; Jefatura del Estado (BOE num. 289, 03/12/2003)

Medidas Fiscales, Administrativas y del Orden Social. Ley "de acompañamiento" a la Ley de presupuestos para el año 2003.

Ley 53, de 30/12/2002 ; Jefatura del Estado (BOE Num. 313, 31/12/2002)

(Correcció errades: BOE 81 / 04/04/2003)

Ley de Ordenación de la Edificación (LOE).

Ley 38, de 05/11/1999 ; Jefatura del Estado (BOE Num. 266, 06/11/1999)

200212-006 P; Contiene el artículo 105 que modifica la disposición adicional segunda sobre la obligatoriedad de las garantías por daños materiales ocasionados por vicios y defectos en la construcción.

200112-020 P; Conté l'article 82 que afegeix un nou epígraf dins l'apartat a) del núm. 1 de l'article 3 de la LOE, epígraf a.4). Facilitació per a l'accés dels serveis postals, mitjançant la dotació de les instal·lacions apropiades per al lliurament dels enviaments postals, segons disposa la seva normativa específica.

-200009-005 P; Forma de acreditar ante Notario y Registrador la constitución de las garantías a que se refiere el artículo 20.1 de la Ley

* Modificación. Ley 25, de 22 de diciembre de 2009 ; de la Jefatura del Estado (BOE núm. 308, 23/12/2009)

* Modificación artículos 2 i 3. Ley 8, de 26 de junio de 2013 ; de la Jefatura del Estado (BOE núm. 153, 27/06/2013)

* Afegeix disposició adicional vuitena. Instalació d'infraestructures de xarxa o estacions radioelèctriques en edificacions de domini privat. Ley 9, de 9 de mayo de 2014 ; de la Jefatura del Estado (BOE núm. 114, 10/05/2014)

Regula l'adopció de criteris ambientals i d'ecoeficiència en els edificis.

Decret 21, de 14/02/2006 ; Departament de la Presidència (DOGC Num. 4574, 16/02/2006)

(Correcció errades: DOGC 4678 / 18/07/2006)

* Modificación. Derogació de la NRE-AT-87. Decret 111, de 14 de juliol de 2009 ; del Departament de la Presidència (DOGC num. 5422, 16/07/2009)

Código Técnico de la Edificación

Real Decreto 314, de 17/03/2006 ; Ministerio de Vivienda (BOE Num. 74, 28/03/2006)

(Correcció errades: BOE núm. 22 / 25/01/2008)

*Modificación. Real Decreto 1371 de 19 de octubre de 2007 ; del Ministerio de la Presidencia (BOE núm. 254, 23/10/2007)

*Modificación. Orden VIV 984, de 15 de abril de 2009; del Ministerio de Vivienda (BOE núm. 99, 23/04/2009)

*Modificación. Real Decreto 173, de 19 de febrero de 2010; del Ministerio de Vivienda (BOE núm. 61, 11/03/2010)

*Modificación apartat 4 de l'article 4. Real Decreto 410, de 31 de marzo de 2010 ; del Ministerio de Vivienda (BOE núm. 97, 22/04/2010)

*Sentencia de 4 de mayo de 2010, de la Sala Tercera del Tribunal Supremo, por la que se declara la nulidad del artículo 2.7 del Real Decreto 314/2006, de 17 de marzo, por el que se aprueba el Código Técnico de la Edificación, así como la definición del párrafo segundo de uso administrativo y la

definición completa de uso pública concurrencia, contenidas en el documento SI del mencionado Código ; (BOE núm. 184, 30/07/2010)

* Modificació articles 1 y 2 y el anejo III de la parte I. Ley 8, de 26 de junio de 2013 ; de la Jefatura del Estado (BOE núm. 153, 27/06/2013).

* Modificació DB-HE i DB-HS. Orden FOM 588, de 15 de junio de 2017 ; del Ministerio de Fomento (BOE núm. 149, 23/06/2017).

Se modifican determinados documentos básicos del Código Técnico de la Edificación aprobados por el Real Decreto 314/2006, de 17 de marzo, y el Real Decreto 1371/2007, de 19 de octubre.

Orden VIV 984, de 15/04/2009 ; Ministerio de Vivienda (BOE Num. 99, 23/04/2009)

(Correccio errades: BOE núm. 230 / 23/09/2009)

Se modifica el Código Técnico de la Edificación, aprobado por el Real Decreto 314/2006, de 17 de marzo, en materia de accesibilidad y no discriminación de las personas con discapacidad.

Real Decreto 173, de 19/02/2010 ; Ministerio de Vivienda (BOE Num. 61, 11/03/2010)

Se modifican el Documento Básico DB-HE «Ahorro de energía» y el Documento Básico DB-HS «Salubridad», del Código Técnico de la Edificación, aprobado por Real Decreto 314/2006, de 17 de marzo.

Orden FOM 588, de 15/06/2017 ; Ministerio de Fomento (BOE Num. 149, 23/06/2017)

RESIDUS D'ENDERROCS I DE CONSTRUCCIÓ

Catàleg de residus de Catalunya

Decret 34, de 09/01/1996 ; Departament de Medi Ambient (DOGC Num. 2166, 09/02/1996)

* Modificació. Decret 92/1999, de 6 d'abril, del Departament de Medi Ambient (DOGC num. 2865, 12/04/1999)

Operacions de valorització i eliminació i la llista europea sobre residus.

Orden MAM/304/2002, de 08/02/2002 ; Ministerio de Medio Ambiente (BOE Num. 43, 19/02/2002)

(Correccio errades: BOE 61 / 12/03/2002)

Regula l'adopció de criteris ambientals i d'ecoeficiència en els edificis.

Decret 21, de 14/02/2006 ; Departament de la Presidència (DOGC Num. 4574, 16/02/2006)

(Correccio errades: DOGC 4678 / 18/07/2006)

* Modificació. Derogació de la NRE-AT-87. Decret 111, de 14 de juliol de 2009 ; del Departament de la Presidència (DOGC num. 5422, 16/07/2009)

Aprovació del Pla d'actuació per a la millora de la qualitat de l'aire als municipis declarats zones de protecció especial de l'ambient atmosfèric mitjançant el Decret 226/2006, de 23 de maig.

Decret 152, de 10/07/2007 ; Departament de la Presidència (DOGC Num. 4924, 12/07/2007)

* Prorroga el Pla. Decret 203, de 22 de desembre de 2009 ; del Departament de la Presidència (DOGC núm. 5533, 24/12/2009)

Se regula la producción y gestión de los residuos de construcción y demolición.

Real Decreto 105, de 01/02/2008 ; Ministerio de la Presidencia (BOE Num. 38, 13/02/2008)

Finançament de les infraestructures de gestió dels residus i dels cànonns sobre la disposició del rebuig dels residus.

Llei 8, de 10/07/2008 ; Departament de la Presidència (DOGC Num. 5175, 17/07/2008)

* Modifica l'article 15. Llei 5, de 20 de març de 2012 ; del Departament de la Presidència (DOGC núm. 6094, 23/03/2012)

S'aprova el Text refós de la Llei reguladora dels residus.

Decret Legislatiu 1, de 21/07/2009 ; Departament de la Presidència (DOGC Num. 5430, 28/07/2009)

* Modifica l'article 21, 24, 28, 60, 62, 65,74, 75, 81, 91, 94, 103 i s'afegeix una disposició final. Llei 9, de 29 de desembre de 2011 ; del Departament de la Presidència (DOGC núm. 6035, 30/12/2011)

* Modifica els articles 8, 19, 21, 24, 26, 74, 75, 76, 87, 120. Llei 2, de 27 de gener de 2014 ; del Departament de la Presidència (DOGC núm. 6511, 30/01/2014)

* Modifica els articles 3, 5, 22, 23, 24, 28, 29, 72, 74, 75, 76, 77, 80, 81, 82, 86, 91, 96, 103, 124. Llei 3, de l'11 de març de 2015 ; del Departament de la Presidència (DOGC núm. 6830, 13/03/2015)

Residuos y suelos contaminados.

Ley 22, de 28/07/2011 ; Jefatura del Estado (BOE Num. 181, 29/07/2011)

* Modificació. Real Decreto Ley 17, de 4 de mayo de 2012 ; de la Jefatura del Estado (BOE núm. 108, 05/05/2012)

* Modificació. Ley 11, de 19 de diciembre de 2012 ; de la Jefatura del Estado (BOE núm. 305, 20/12/2012)

* Modificació. Ley 5, de 11 de junio de 2013 ; de la Jefatura del Estado (BOE núm. 140, 12/06/2013)

Comunicació prèvia en matèria de residus i sobre els registres generals de persones productores i gestores de residus de Catalunya.

Decret 197, de 23/02/2016 ; Departament de Territori i Sostenibilitat (DOGC Num. 7066, 25/02/2016)

Se regula el traslado de residuos en el interior del territorio del Estado.

Real Decreto 180, de 13/03/2015 ; Ministerio de Agricultura, Alimentación y Medio Ambiente (BOE Num. 83, 07/04/2015)

Prevençió i control ambiental de les activitats [o Ordenança específica del municipi]

(DOGC o BOP Num. XX,)

Classificació, la codificació i les vies de gestió dels residus a Catalunya [Entra en vigor el 19/01/2018]

Decret 152, de 17/10/2017 ; Departament de Territori i Sostenibilitat (DOGC Num. 7477, 19/10/2017)

S'aprova el Programa de prevenció i gestió de residus i recursos de Catalunya (PRECAT20)

Reial decret 210, de 06/04/2018 ; Ministeris del Govern de l'Estat (DOGC Num. 7599, 16/04/2018)

S'aprova el Programa de gestió de residus de la construcció de Catalunya (PROGROC), es regula la producció i gestió dels residus de la construcció i demolició, i el cànon sobre la deposició controlada dels residus de la construcció.

Decret 89, de 29/06/2010 ; Departament de Medi Ambient i Habitatge (DOGC Num. 5664, 06/07/2010)

URBANITZACIÓ

ENLLUMENAT PÚBLIC

Ordenació ambiental de l'enllumenat per a la protecció del medi nocturn.

Llei 6, de 31/05/2001 ; Presidència de la Generalitat (DOGC Num. 3407, 12/06/2001)

* Modifica l'article 3, 8 i disposició transitoria primera. Llei 9, de 29 de desembre de 2011 ; del Departament de la Presidència (DOGC núm. 6035, 30/12/2011)

* Modifica els articles 6, 25 i disposició transitoria primera. Llei 3, de l'11 de març de 2015 ; del Departament de la Presidència (DOGC núm. 6830, 13/03/2015)

Aprova la Instrucció interpretativa de la ITC-MI-BT-009, del Reglament electrotècnic per a baixa tensió, relativa a instal·lacions d'enllumenat públic.

Resolució, de 17/05/1989 ; Departament d'Indústria i Energia (DOGC Num. 1151, 05/06/1989)

Se aprueba el Reglamento de eficiencia energética en instalaciones de alumbrado exterior y sus Instrucciones técnicas complementarias EA-01 a EA-07

Real Decreto 1890, de 14/11/2008 ; Ministerio de Industria, Turismo y Comercio (BOE Num. 279, 19/11/2008)

Desplegament de la Llei 6/2001, de 31 de maig, d'ordenació ambiental de l'enllumenament per a la protecció del medi nocturn.

Decret 190, de 25/08/2015 ; Departament de Territori i Sostenibilitat (DOGC Num. 6844, 27/08/2015)

(Correcció errades: DOGC núm. 7404 / 04/07/2017)

MD.2.3 Quadre general de superfícies

INTERVENCIÓ ALS NÍNIXOLS . SUPERFÍCIE DE COBERTES: 1.268,07 m2

MD.2.4 Serveis afectats

No es preveu que durant l'obra quedi cap servei del cementiri afectat.

MD.2.5 Bens i drets afectats

La superfície total afectada de l'àmbit és de 1307,00 m2, però donat que les actuacions a realitzar són puntuals, no es considera que la superfície afectada per les obres sigui igual a la totalitat de l'àmbit.

No obstant, la presència de maquinària i l'acopi de material així com la delimitació de zones de treball i/o de pas es podrà fer ocupant les parts del recinte que es considerin més adequades i que influeixin el menys possible en el desenvolupament de l'activitat pròpia del lloc.

En qualsevol cas les obres només afectaran al recinte del cementiri municipal, de titularitat pública.

No hi ha per tant bens de titularitat privada afectats per les obres.

MD.2.6 Afectacions generals

Les obres afecten a parts puntuals d'algunes de les construccions i zones del cementiri. Aquestes obres es realitzaran de forma que no alterin el funcionament general del cementiri i es protegiran puntualment les zones a on s'estiguin desenvolupant les feines minimitzant el temps en que cada una de les zones queda afectada tancada al accés del públic. En el cas d'haver de tancar zones de pas s'assegurarà que hi ha passos alternatius per l'accés i sortida d'altres zones.

Qualsevol zona d'obres o afectació en la circulació es senyalitzarà adequadament i es disposaran mitjans per tal de garantir els passos alternatius.

MD.3. PLA DE TREBALL

Les obres corresponents a aquest projecte tindran la durada màxima establerta a l'apartat MD.5. d'aquesta memòria.

S'adjunta el pla de treball estimat per a l'actuació.

	mes 1					mes 2					mes 3				IMPORT
	setmana 1	setmana 2	setmana 3	setmana 4	setmana 5	setmana 6	setmana 7	setmana 8	setmana 9	setmana 10	setmana 11	setmana 12	setmana 13	setmana 14	
OBRA DE REPARACIÓ CEMENTIRI															
DEMOLICIONS I GESTIÓ RESIDUS	1.711,62	1.711,62					1.711,62	1.711,62							6.846,48
COBERTES				3.210,86	2.140,57	2.140,57	3.210,86			3.210,86	2.140,57	2.140,57	3.210,86		21.405,74
IMPERMEABILITZACIONS			4.601,79	3.067,86					4.601,79	3.067,86					15.339,31
REVESTIMENTS						2.061,57	2.061,57					2.061,57	2.061,57		8.246,29
VARIS			1.075,00										1.075,00		2.150,00
SEGURETAT I SALUT	387,84	77,57	77,57	77,57	77,57	310,27	77,57	77,57	77,57	77,57	77,57	77,57	77,57		1.551,37
RECEPCIÓ PROVISIONAL															55.539,19
CERTIFICACIONS MENSUALS	17.108,38					19.151,66					19.279,15				

MD.4. TERMINI D'EXECUCIÓ DE LES OBRES

El termini d'execució de les obres previst al projecte es de TRES MESOS.

MD.5. PERÍODE DE GARANTIA

Les obres tindran un període de garantia d'un any, a comptar des de la seva recepció provisional. Durant aquest termini l'empresa vigilarà i tindrà cura del bon estat de l'obra i procedirà a les reparacions necessàries que ordeni l'Administració municipal. La recepció definitiva de les obres estarà condicionada al que preveu la Ordenança d'obres i instal·lacions de serveis en el domini públic municipal.

MD.6. REVISIÓ DE PREUS

Donat que el termini previst per l'execució de les obres es inferior a sis mesos es proposa la NO revisió de preus.

MD.7. CLASSIFICACIÓ DEL CONTRACTISTA I OBRA COMPLERTA

En compliment de l'article 77 de la Llei 9/2017, de 8 de novembre, de Contractes del Sector Públic no cal determinar la classificació a exigir als contractistes per admetre'ls a la licitació de l'execució d'aquestes obres, donat que l'obra no supera l'import de 500.000€.

No obstant la classificació necessària seria en funció del Real decreto 773/2015 del 28 d'Agost :

Categoria 1; Contracte inferior a 150.000 €

Grup C; Edificacions / Subgrup 4 Feines de paleta, estucats i revestiments

En compliment de l'article 13 i 233 de la Llei 9/2017, de 8 de novembre, de Contractes del Sector Públic i de l'article 127 del Reglament general de la Llei de contractes de l'Administració Pública, aprovat pel Reial Decret 1098/2001 del 12 d'octubre de 2001, es manifesta que el Projecte compren una **obra completa** en el sentit exigít en l'article 125 del Reglament, ja que conté tots i cadascun dels elements que són precisos per valorar, executar i lliurar l'obra a l'ús general.

MD.8. SEGURETAT I SALUT

El present projecte inclou un annex d'ESTUDI BÀSIC DE SEGURETAT I SALUT.

Aquest Estudi estableix, durant l'execució d'aquesta obra, les previsions respecte a la prevenció de riscos d'accidents i malalties professionals, així com informació útil per efectuar en el seu dia, en les degudes condicions de seguretat i salut, els previsibles treballs posteriors de manteniment.

Servirà per donar unes directrius bàsiques a l'empresa constructora per dur a terme les seves obligacions en el terreny de la prevenció de riscos professionals, facilitant el seu desenvolupament, d'acord amb el Reial Decret 1627/1997 de 24 d'octubre, pel qual s'estableixen disposicions mínimes de seguretat i de salut a les obres de construcció.

En base a l'art. 7è, i en aplicació d'aquest Estudi bàsic de Seguretat i Salut, el contractista ha d'elaborar un Pla de Seguretat i Salut en el treball en el qual s'analitzin, estudiïn, desenvolupin i complementin les previsions contingudes en el present document.

El Pla de Seguretat i Salut haurà de ser aprovat abans de l'inici de l'obra pel Coordinador de Seguretat i Salut durant l'execució de l'obra o, quan no n'hi hagi, per la Direcció Facultativa. En cas d'obres de les Administracions Públiques s'haurà de sotmetre a l'aprovació d'aquesta Administració.

Es recorda l'obligatorietat de què a cada centre de treball hi hagi un Llibre d'Incidències pel seguiment del Pla. Qualsevol anotació feta al Llibre d'Incidències haurà de posar-se en coneixement de la Inspecció de Treball i Seguretat Social en el termini de 24 hores.

Tanmateix es recorda que, segons l'art. 15è del Reial Decret, els contractistes i sot-contractistes hauran de garantir que els treballadors rebin la informació adequada de totes les mesures de seguretat i salut a l'obra.

La comunicació d'obertura del centre de treball a l'autoritat laboral competent haurà d'incloure el Pla de Seguretat i Salut.

El Coordinador de Seguretat i Salut durant l'execució de l'obra o qualsevol integrant de la Direcció Facultativa, en cas d'apreciar un risc greu imminent per a la seguretat dels treballadors, podrà aturar l'obra parcialment o totalment, comunicant-lo a la Inspecció de Treball i Seguretat Social, al contractista, sots-contractistes i representants dels treballadors.

Les responsabilitats dels coordinadors, de la Direcció Facultativa i del promotor no eximiran de les seves responsabilitats als contractistes i als sots-contractistes (art. 11è).

MD.9. CONTROL DE QUALITAT

Les despeses que s'originin com a conseqüència dels assaigs i anàlisi de materials i unitats d'obra i dels informes específics que s'emetin per ordre de la Direcció d'obra, que resultin pertinents en cada cas, seran a càrrec de l'empresa adjudicatària i estan inclosos en el pressupost del projecte proporcionalment als preus unitaris fins al 1,5% del pressupost d'execució material.

PM. PRESSUPOST D'EXECUCIÓ MATERIAL

RESUM DE PRESSUPOST PER AL CONEIXEMENT DE L'ADMINISTRACIÓ

Capítol	00.01	DEMOLICIONS I GESTIÓ DE RESIDUS	6.846,48 €	12,33%
Capítol	00.02	COBERTES	21.405,74 €	38,54%
Capítol	00.03	IMPERMEABILITZACIONS	15.339,31 €	27,62%
Capítol	00.04	REVESTIMENTS	8.246,29 €	14,85%
Capítol	00.05	VARIS	2.150,00 €	3,87%
Capítol	00.06	SEGURETAT I SALUT	1.551,37 €	2,79%

TOTAL PRESSUPOST EXECUCIÓ MATERIAL 55.539,19 € 100,00%

DESPESES GENERALS 13% 7.220,09 €

BENEFICI INDUSTRIAL 6% 3.332,35 €

TOTAL PEM + D.G + B.I. 66.091,63 €

I.V.A. 21% 13.879,24 €

TOTAL PRESSUPOST D'EXECUCIÓ PER CONTRACTE (IVA inclòs) 79.970,87 €

RESUM DELS DESCOMPOSTOS DEL PRESSUPOST

Concepte	PEM (€)	Despeses generals 13%(€)	Befici industrial 6%(€)	Valor estimat del contracte(€)	IVA 21%(€)	SUMA(€)	%
Ma d'obra	32.632,85	4.242,27	1.957,97	38.833,09	8.154,95	46.988,04	58,76%
Maquinària	457,61	59,49	27,46	544,56	114,36	658,91	0,82%
Materials	19.331,72	2.513,12	1.159,90	23.004,75	4.831,00	27.835,74	34,81%
Part.alçades	3.117,01	405,21	187,02	3.709,24	778,94	4.488,18	5,61%
SUMA	55.539,19	7.220,09	3.332,35	66.091,63	13.879,24	79.970,87	100%

Rubí, juny de 2018

ORIOI CASTILLO TORRALBO

REHABILITACIÓ DE PAVELLONS AMB DEFICIÈNCIES DEL CEMENTIRI. FASE 1.
CEMENTIRI MUNICIPAL

projecte tècnic, juny 2018

ORIOl CASTILLO TORRALBO, arquitecte i arquitecte tècnic



AJUNTAMENT DE RUBÍ

ÀRE DE PLANIFICACIÓ ECOLOGIA URBANA I SEURETAT

- I. MEMÒRIA
- II. ANNEXES A LA MEMÒRIA
- III. DOCUMENTACIÓ GRÀFICA
- IV. PLECS DE PRESCRIPCIONS TÈCNIQUES
- V. PRESSUPOST

ÍNDEX

- A.1 ESTUDI BÀSIC DE SEGURETAT I SALUT**
- A.2 ESTUDI DE GESTIÓ DE RESIDUS**
- A.3 CONTROL DE QUALITAT DELS MATERIALS**

INTRODUCCIÓ
MEMÒRIA D'EDIFICACIÓ
PLEC DE CONDICIONS PARTICULARS
NORMATIVA ESPECIFICA
AMIDAMENTS I PRESSUPOST
ANNEXES GRÀFICS

INTRODUCCIÓ

1.- DADES PRELIMINARS

L'objecte d'aquest estudi Bàsic de Seguretat i Salut, és establir, durant l'execució de l'obra, les previsions respecte a la prevenció de riscos d'accidents i enfermetats professionals, així com els derivats dels treballs de reparació, conservació i manteniment, i les instal·lacions preventives de salut i benestar dels treballadors. Servirà per donar unes directrius bàsiques a l'empresa constructora per dur a terme les seves obligacions en el camp de la prevenció de riscos professionals, facilitant el seu desenvolupament, sota el control de la Direcció Facultativa, d'acord amb el Reial Decret 1627/1997, de 24 d'octubre, per el que s'implanta l'obligatorietat de la inclusió d'un Estudi de Seguretat i Salut en el Treball, als projectes d'edificació i obres públiques.

1.1. Promotor del projecte d'obra

Ajuntament de Rubí
Àrea de Promoció Econòmica
CIF P0818300F
Adreça: Plaça Pere Aguilera, 1, 08191 Rubí

1.2. Autor del projecte d'obra

Nom: Oriol Castillo Torralbo (Arquitecte i Arquitecte tècnic)
DNI/CIF: 45638218P
Col·legi professional: CAATEEB
N.º de col·legiat: 10954
Direcció: Carrer Numància, 45, l.8, 08191 Rubí
Telèfon: 935860651
Correu electrònic: ocastillo@apabcn.cat

1.3. Autor de l'Estudi Bàsic de Seguretat i Salut

Nom: Oriol Castillo Torralbo (Arquitecte i Arquitecte tècnic)
DNI/CIF: 45638218P
Col·legi professional: CAATEEB
N.º de col·legiat: 10954
Direcció: Carrer Numància, 45, l.8, 08191 Rubí
Telèfon: 935860651
Correu electrònic: ocastillo@apabcn.cat

1.4. Direcció Facultativa

En el moment de redactar aquest estudi la direcció facultativa de l'obra no està contractada

1.5. Coordinador de seguretat i salut

En el moment de redactar aquest estudi la coordinació de seguretat i salut de l'obra no està contractada

Rubí, juny de 2018



ORIO CASTILLO TORRALBO
ARQUITECTE TÈCNIC

2.- DADES DE L'OBRA

2.1 Emplaçament de l'obra:

Cementiri Municipal de Rubí.
Ctra. de Sabadell, Km. 13
08191, Rubí
Barcelona

2.2 Tipus d'intervenció:

Les obres consisteixen en la rehabilitació dels nínxols del cementiri Municipal.
Es contempla dos tipus d'intervenció:
-Substitució de les peces de coronació de façana existents, reforç de la impermeabilització perimetral i neteja general de les cobertes.
-Sanejament i reparació dels revestiments dels paraments verticals i horitzontals dels blocs.

2.2 Preexistències:

Actualment, el cementiri municipal de Rubí està format per l'edifici del tanatori, un aparcament, una capella, diferents grups de nínxols i alguns edificis de serveis.
El Tanatori està en funcionament des de l'any 1994 però entre els diferents grups de nínxols es poden veure diferents tipologies edificatòries que daten de diferents èpoques.
Entre ells, hi ha diversos grups de nínxols construïts, els més antics, amb tancaments ceràmics revestits amb un arrebossat i pintat i amb un acabat de coberta de plaques ondulades de fibrociment amb una pendent mínima. D'altres, més moderns, estan construïts amb obra vista ceràmica amb remats de marbre o de xapes metàl·liques i una coberta plana de tela impermeabilitzant autoprotegida. En general el nínxols s'agrupen en 4 o 5 alçades i una llargada variable en funció de la seva localització. Això forma blocs de uns 4 metres d'alçada total tot i que es poden trobar algunes variants. Les construccions més antigues presenten problemes de fissures, filtracions d'aigua, deteriorament de l'arrebossat i desprendiment de les peces pedra artificial de les cornises.
Els edificis de serveis son de planta baixa i s'acaben amb obra vista ceràmica i arrebossat. La coberta es plana i està acabada amb una tela impermeabilitzant autoprotegida
En general la part del recinte més antiga no disposa de xarxa de clavegueram per la recollida d'aigües pluvials, la recollida es produeix tota ella en una reixa al punt més baix, la zona d'accés, provocant una gran quantitat d'aigua superficial pels carrers quan plou, això s'agreuja pel fet de que les cobertes dels nínxols llencen les aigües directament al paviment a través de baixants que aboquen l'aigua a la part baixa de la construcció.
El paviment del recinte es de formigó i presenta també alguns problemes de deteriorament, desgast, fissures i reparacions puntuals que fan que, en general, tingui un aspecte deficient.
El recinte del cementiri està tancat al carrer amb un mur de uns 2 metres d'alçada. Perimetralment amb els veïns, depenent de la zona, el tancament es amb mur de formigó per solucionar desnivells o be amb una xarxa metàl·lica de torsió simple.

2.3 Superfície afectada per l'obra:

La superfície total afectada de l'àmbit és de 1268,07 m², però donat que les actuacions a realitzar son puntuals, no es considera que la superfície afectada per les obres sigui igual a la totalitat de l'àmbit.

2.5 Condicions físiques i d'ús dels edificis de l'entorn:

La intervenció afecta només elements interiors al cementiri, sense veïns propers. Es preveu per tant, una construcció sense incidències ni condicionaments importants respecte a l'entorn.

3.- CARACTERÍSTIQUES DE L'OBRA

3.1 Tipus d'actuació:

L'encàrrec consisteix bàsicament en el desenvolupament de 2 intervencions:

-Substitució de les peces de coronació de façana existents, reforç de la impermeabilització perimetral i neteja general de les cobertes.

-Sanejament i reparació dels revestiments dels paraments verticals i horitzontals dels blocs.

3.2 Procés constructiu. Activitats i oficis previstos:

El procés constructiu utilitzat és el més racional possible, tot i això, és pot veure alterat per diferents condicionants, que es revisaran amb el constructor durant l'execució.

D'entrada el que es seguirà es el que s'estableix en el quadre adjunt.

A l'obra hi participaran diferents colles especialitzades segons les activitats a desenvolupar, coordinades totes pel responsable designat pel constructor en el seu pla de seguretat.

Els oficis previstos són: paletes, pintors, serrallers, etc.

3.3 Pressupost (PEM) i termini d'execució:

Es preveu un termini de 3 mesos màxim, per a la realització de les obres en una sola fase.

El pressupost d'execució material d'aquestes obres, tal i com s'ha indicat en la memòria del projecte executiu, puja la quantitat de **55.539,19 euros**.

El pressupost dels treballs de seguretat, puja a la quantitat de **1.551,37 euros**.

3.4 Estimació mensual del nombre de treballadors:

Tenint en consideració el tipus i les característiques, així com també la durada i el PEM, es preveu un nombre de treballadors segons l'expressió:

Calculat sobre la base que el 50% de l'obra correspon a mà d'obra, que el preu per hora mitja d'execució material és de 24 euros, el número d'hores treballades per mes i obrer es de 176h, la durada de l'obra que és de 3 mesos i el coeficient punta de treball és de 1.3.

Núm. de treballadors = $55.539,19 \text{ €} \times 0,5 \times 1,3 / 528 \text{ hores/any} \times 24 \text{ euros/hora} = 3 \text{ treballadors}$

3.5 Maquinaria i mitjans auxiliars previstos en l'obra:

Cada ofici i depenen de la feina per desenvolupar disposarà de les eines i la maquinària més adequada. Cadascuna de les feines preveurà a més del risc individual el col·lectiu i a tercers que pogués ocasionar.

3.6 Climatologia

Climatologia típica mediterrània, amb hiverns freds poden arribar a temperatures per sota de 0°C i estius calurosos poden sobrepassar los 40 °C.Tenint en compte la altitud del'emplaçament i depenen de les condicions climàtiques, durant la construcció pot existir risc de gelades. Front aquest fet, es previndrà no accedir a zones amb risc de caiguda al mateix nivell.En èpoques caluroses, caldrà protegir-se del sol, hidratar-se bé de forma constant i evitar treballar en les hores punta de més calor.

3.7 Estudi geotècnic

Degut a la tipologia d'intervenció no es necessari un estudi geotècnic.

4.- VERIFICACIONS I TREBALLS PREVIS

4.1 Instal·lacions alienes a l'obra:

No es contempla afectació d'instal·lacions alienes.

4.2 Instal·lacions inherents a l'obra:

- És el conjunt de serveis i d'instal·lacions que cal fer a l'obra, per facilitar l'inici i el desenvolupament d'aquesta, també per a complir la normativa vigent.
- La zona d'obres estarà protegida per una tanca perimetral que impedeixi a qualsevol persona aliena a l'obra d'entrar-hi.
- Caldrà una sèrie de senyalitzacions per tal d'advertir a les persones alienes a l'obra i al mateix personal:
 - Prohibició d'entrada a tota persona aliena a l'obra.
 - Obligatorietat de l'ús de casc, resta d'EPIS, etc.
 - Altres, en cas necessari.
- Les bastides comptaran amb tres plataformes, dues de treball i una d'auxiliar. Per altra part les baranes de les bastides es col·locaran en totes les plataformes de treball. En la base es repartirà la càrrega mitjançant taulons, evitant càrregues puntuals importants.
- Es preveurà una zona de càrrega i descàrrega de material i d'evacuació de la runa. La càrrega de material es farà sempre dins d'aquestes zones de seguretat i d'aplec.
- Es preveurà l'acondicionament d'una caseta d'obra i magatzem així com la reserva d'una cambra higiènica pel personal de l'obra

Els plànols i altre documentació relatiu a l'existència i la situació de serveis, cables, conduccions de gas, fontaneria, arquetes, pous i en general instal·lacions i estructures d'obra enterrades o aèries, tenen un caràcter informatiu i no garantitzen l'exhaustivitat ni l'exactitud i per tant no seràn objecte de reclamació per faltes i/o omissions. Les empreses contractistes que intervinguin en la construcció, realitzaran una investigació particular de l'obra.

4.3 Accessos a l'obra. Interferències de tercers:

L'accés a l'obra es farà per una de les portes de serveis previstes d'accés al cementiri, no interferint l'accés d'usuaris.

Tràfic rodant

Es previndrà un operari pel control d'accessos i circulació dins del cementiri, correctament format i es delimitarà la zona transitada amb tanques per tal d'evitar l'accés a usuaris del cementiri.

Accessos rodats a l'obra

Els accessos es senyalitzaran correctament amb el senyal de perill d'entrada i sortida de vehicles.

5.- FASES CRÍTQUES PER A LA PREVENCIÓ

5. FASES CRÍTQUES PER A LA PREVENCIÓ.

L'accés de vehicles i la seva circulació interior en el cementiri es preveu com una fase crítica.

6.- EMERGÈNCIES

D'acord amb l'apartat 14 de l'Annex IV, part A) del Reial Decret 1627/1997 i l'apartat A) l'Annex VI del Reial Decret 486/1997, sobre disposicions mínimes de seguretat i salut en els llocs de treball, l'obra disposarà del material de primers auxilis, indicant-se també els centres assistencials més propers als que traslladar als treballadors que puguin resultar ferits.

TELEFON D'EMERGÈNCIES: 112

6.1 Assistència primària:

L'assistència primària podrà donar-se en el centre o centres següents:

Centre de Salut: CAP Rubí Sant Genís
Direcció: Carrer de Miquel Mumany, 11-19 08191
Telèfon: 936991729
Localitat: Rubí
Província: Barcelona

6.2 Assistència especialitzada:

En cas d'accident greu o presuntament greu, s'evacuarà amb la màxima diligència a l'accidentat, al centre sanitari més pròxim:

Centre de Salut: Hospital General de Catalunya
Direcció: Carrer Pedro i Pons, 1
Telèfon: 935656000
Localitat: Sant Cugat del Valles
Província: Barcelona

Centre de Salut: Hospital Clínic de Barcelona
Direcció: Carrer Villarroel, 170
Telèfon: 932275400
Localitat: Barcelona
Província: Barcelona

Centre de Salut: Mútua de Terrassa
Direcció: Avinguda de Jacquard, 36
Telèfon: 902101611
Localitat: Terrassa
Província: Barcelona

6.3 Altres telèfons d'interès:

Policia
Localitat: Rubí
Província: Barcelona
Telèfon: 935887092

Descripció: Policia Local

Bombers

Localitat: Rubí
Província: Barcelona
Telèfon: 936976080
Descripció: Bombers Rubí

Ambulancies (Urgències)

Localidad: Rubí
Província: Barcelona
Teléfono: 112

6.4 Actuacions d'emergència

Quemaduras

Toda quemadura requiere atención médica, excepto si se trata de una quemadura superficial con una superficie menor de 2 cm.

- Si se trata de una quemadura por productos químicos o líquidos hirvientes, quitar inmediatamente las ropas impregnadas.
- Si la quemadura es extensa, cubrirla con toallas, pañuelos, sábanas que estén siempre LIMPIOS y trasladarla urgentemente a un centro sanitario

Enfriar la quemadura inmediatamente colocando la zona afectada bajo un chorro de agua fría, durante un mínimo de 10 minutos. No aplicar ningún producto comercial o casero sobre la quemadura

Cuerpos extraños en los ojos

Si es pequeño y está libre (mota de polvo):

- Explorar con buena iluminación.
- Invertir el párpado superior si es necesario.
- Lavado ocular con suero fisiológico o en su defecto, agua abundante
- Arrastrar con una gasa o torunda de algodón humedecida.
- Nunca frotar los ojos ni echar colirios.

Si está enclavado o es metálico (viruta):

- NO tocar.
- Cubrir ambos ojos con un apósito estéril.
- Trasladar a un centro sanitario.

Fracturas

No hay que mover al accidentado sin antes inmovilizar la fractura.

- Se inmoviliza la fractura en la misma posición en la que nos la hemos encontrado, abarcando el hueso ó huesos rotos y las articulaciones adyacentes
- Si la fractura es abierta, cubrirla con apósitos estériles antes de inmovilizarla
- Si sospechamos fractura de la columna vertebral, no se puede mover al accidentado. Requiere traslado urgente
- Trasladar de inmediato.

Luxaciones y esguinces

- Inmovilizar la zona mediante vendaje compresivo o cabestrillo
- Si la lesión tiene menos de 48 horas, aplicar frío
- Mantener el reposo y elevar la zona afectada
- Acudir a un centro sanitario.

Heridas

- Si la herida es sangrante, presionar directamente sobre la herida para detener la hemorragia.
- Lavarse cuidadosamente las manos para limpiar la herida.
- Limpiar la herida con suero fisiológico si es posible, secándola con gasas desde el centro a la periferia. Pincelarla con un antiséptico no coloreado.
- Si la herida necesita ser suturada o tiene un aspecto muy sucio, se debe limpiar solamente, cubrirla con apósitos limpios, sujetarlos y acudir a un centro sanitario.
- No olvidar la vacunación contra el tétanos.
- No utilizar nunca encima de las heridas algodón, pañuelos o servilletas de papel, alcohol, yodo o lejía.

Hemorragias

- Aplicar presión con la mano, directamente sobre la herida, de forma constante durante 10 minutos.
- Conseguir ayuda médica.

Electrocuciones

Aplicar las medidas básicas de reanimación y trasladar al accidentado al hospital más cercano.

Pérdida de consciencia

- Colocar al accidentado tumbado en el suelo boca arriba, con la cabeza ladeada y las piernas elevadas.
- Mantenerlo en reposo absoluto, aflojando cualquier prenda de vestir que le oprima.
- Nunca dar de comer ni de beber a una persona inconsciente.

Convulsiones

- No tratar de sujetar a la persona.
- Apartar los objetos de alrededor para evitar lesiones.
- Colocar una prenda, unos cojines o cualquier otro objeto que sirva de almohadilla debajo de la cabeza.
- Si se puede, aflojar con cuidado cualquier prenda ajustada alrededor del cuello y/o cintura.
- Cuando acabe el ataque, colocar a la persona en posición lateral de seguridad y explorarla buscando posibles lesiones.

Nunca

- NUNCA mover a un herido sin antes habernos dado cuenta de sus lesiones.
- NUNCA tocar y/o hurgar en las heridas.
- NUNCA despegar los restos de vestidos pegados a la piel quemada ni abrir las ampollas.
- NUNCA dar alimentos o líquidos a trabajadores inconscientes o heridos en el vientre.
- NUNCA poner torniquetes, si no es absolutamente indispensable.
- NUNCA poner almohadas, levantar la cabeza o incorporar a los que sufran desvanecimientos.
- NUNCA tocar la parte de las compresas que ha de quedar en contacto con las heridas.
- NUNCA tocar a un electrocutado que esté en contacto con el cable.
- NUNCA poner los vendajes excesivamente apretados.

Afecciones por temperatura

Insolación y golpe de calor

Es la respuesta del organismo a una agresión producida por el calor. Sus causas pueden ser la acción directa y prolongada del sol en el organismo (cabeza), normalmente debido a una larga exposición.

Los síntomas son:

- Cara congestionada.
- Dolor de cabeza.
- Sensación de fatiga y sed intensa.
- Náuseas y vómitos.
- Calambres musculares, convulsiones.
- Sudoración abundante en la insolación que cesa en el golpe de calor; en este caso, la piel está seca, caliente y enrojecida.
- Alteraciones de la consciencia (somnia), respiración y circulación.

Primeros auxilios:

- Colocar al paciente en un lugar fresco y ventilado, a la sombra.
- Posición decúbito supino semisentado.
- Aplicar compresas de agua fría en la cabeza.
- Darle a beber agua fresca a pequeños sorbos.
- Observación por parte del médico.

Hipotermia

Es la disminución de la temperatura corporal, por debajo de los 35°, normalmente como consecuencia de la exposición prolongada al frío. Los ancianos, y en menor medida los niños, son los más expuestos.

Los mecanismos de compensación van dirigidos a aumentar la producción de calor; así aumentan las contracciones musculares (escalofríos) y se provoca la vasoconstricción periférica. Cuando la temperatura corporal desciende por debajo de los 30-32°, los mecanismos de adaptación pierden eficacia y dejan de funcionar.

La piel del paciente está pálida, fría y seca. Este presenta escalofríos, respiración superficial y lenta y disminución progresiva del estado de consciencia.

Es fundamental detener las pérdidas de calor:

- Abrigar al paciente.
- Efectuar un recalentamiento progresivo (si es posible).
- Desprenderlo de las ropas húmedas o mojadas.
- Conseguir ayuda médica.

La hipotermia por inmersión constituye un caso especial. Hay que tener en cuenta que las pérdidas de calor dentro del agua, son 32 veces superiores a las que se producen en contacto con el aire.

Por otra parte, la hipotermia en los ahogados, prolonga la resistencia cerebral a la hipoxia, por lo que siempre se deben iniciar las maniobras de reanimación en estos casos. (Se ha conseguido reanimar a pacientes ahogados en aguas frías, que han estado sumergidos más de una hora).

Deshidratación

Es la disminución acusada del agua total del organismo, que cursa con alteración de todos los procesos metabólicos. Sus causas pueden ser:

La ingesta insuficiente:

- En ancianos.
- Situaciones extremas de falta de agua.

Aumento de las pérdidas:

- Adultos:
 - Agotamiento por el calor.
 - Pérdida acentuada por gran sudoración.
 - Pérdida acentuada por diarreas y vómitos.
- Signos/síntomas:

- "Signo del pliegue": si se pellizca la piel (dorso de la mano) el pliegue permanece un tiempo.
- Sequedad de la lengua y de la mucosa bucal.
- Pulso rápido y débil.
- Alucinaciones, delirio e incluso coma.

Primeros auxilios:

- Es fundamental sospechar y conocer su existencia (antecedentes).
- Rehidratar a pequeños sorbos.

Lesiones por seres vivos

Picaduras de insectos

Generalmente son leves, produciendo inflamación, enrojecimiento y prurito en la zona afectada; puede revestir gravedad si:

- Son múltiples.
- Afectan a la cavidad oral y/o garganta (provocarán problemas respiratorios).
- La persona es hipersensible (shock anafiláctico).

Primeros auxilios:

- Aplicar una compresa encima de la picadura con: amoniaco rebajado, vinagre o hielo.
- En el caso de picadura en el interior de la boca, hacer chupar hielo durante el traslado urgente al centro asistencial.
- Vigilar las posibles alteraciones de las constantes vitales en los casos graves.
- NO quitar los agujones que aún tienen prendida la vesícula venenosa, si se desconoce la maniobra apropiada.

Mordeduras de animales domésticos o salvajes

Principalmente tienen dos complicaciones:

- La infección (tétanos).
- La rabia: Enfermedad mortal debida a un virus que se presenta en la saliva del animal enfermo, y que se transmite al hombre por contacto directo (mordedura, arañazo, o saliva depositada sobre una herida).

Primeros auxilios:

- Limpieza meticulosa de la herida con agua y jabón.
- Cohibir la hemorragia (en su caso).
- Cubrir la herida con un apósito estéril.
- Traslado obligatorio a un centro sanitario para profilaxis antitetánica y vacunación antirrábica (en caso necesario).
- Si es posible, hay que comprobar si el animal que ha mordido está contaminado por el virus, capturándolo y llevándolo a un veterinario.

Mordedura de víbora

Se trata de una lesión caracterizada por:

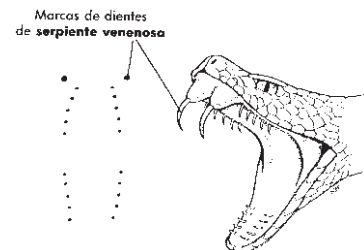

- 2 puntos rojos, separados entre sí por 1 cm. aproximadamente, dolorosos, por los que se inocula el veneno.
- Inflamación local progresiva.
- Amaratamiento de la piel.
- Media hora más tarde, se altera el estado general: malestar, sudoración, dolor de cabeza.

Primeros auxilios:

- Colocar una ligadura (entre la herida y el corazón) que impida únicamente el retorno venoso (compresor venoso).



- Mantener en reposo la zona afectada.
- Desinfectar la herida y aplicar frío local (hielo).
- Traslado urgente para la inyección de suero antiofídico (antes de 1 hora).
- NO efectuar incisiones en la herida.
- NO succionar el veneno.

Plantas urticantes

El contacto con las plantas urticantes (ortigas) puede provocar sobre la piel una reacción local con irritación, ardor y picor (prurito).

Primeros auxilios:

- No rascar ni frotar la zona afectada.
- Enfríe la zona con agua o aplique amoniaco sobre la zona afectada.

7.- DETECCIÓN, ANÁLISIS I PREVENCIÓN DE RISCOS EN OBRA

7.1 Principios generales aplicables durante l'execució de l'obra:

L'article 10 del RD 1627/1997 estableix que s'aplicaran els principis d'acció preventiva recollits en l'art. 15è. de la "Ley de Prevención de Riesgos Laborales (Ley 31/1995, de 8 de Noviembre)" durante l'execució de l'obra i en particular en les següents activitats:

- El manteniment de l'obra en bon estat d'ordre i neteja.
- L'elecció de l'emplaçament dels llocs i àrees de treball, tenint en compte les seves condicions d'accés i la determinació de les vies o zones de desplaçament o circulació.
- La manipulació dels diferents materials i la utilització dels mitjans auxiliars.
- El manteniment, el control previ a la posada en servei i el control periòdic de les instal·lacions i dispositius necessaris per a l'execució de l'obra, amb objecte de corregir es defectes que poguessin afectar a la seguretat i salut dels treballadors.
- La delimitació i condicionament de les zones d'emmagatzematge i dipòsit dels diferents materials, en particular si es tracta de matèries i substàncies perilloses.
- La recollida dels materials perillosos utilitzats.
- L'emmagatzematge i l'eliminació o evacuació de residus i runes.
- L'adaptació en funció de l'evolució de l'obra del període de temps efectiu que s'haurà de dedicar a les diferents feines o fases de treball
- La cooperació entre els contractistes, sots-contractistes i treballadors autònoms.
- Les interaccions, incompatibilitats amb qualsevol altre tipus de feina o activitat que es realitzi a l'obra o prop de l'obra.

Els principis d'acció preventiva establerts a l'article 15è de la Llei 31/95 són els següents:

- L'empresari aplicarà les mesures que integren el deure general de prevenció, d'acord amb els següents principis generals:
 - a) Evitar riscos
 - b) Avaluar els riscos que no es puguin evitar
 - c) Combatre els riscos a l'origen
 - d) Adaptar el treball a la persona, en particular amb el que respecta a la concepció dels llocs de treball, l'elecció dels equips i els mètodes de treball i de producció, per tal de reduir el treball monòton i repetitiu i reduir els efectes del mateix a la salut.
 - e) Tenir en compte l'evolució del tècnic
 - f) Substituir el que és perillós per allò que tingui poc o cap perill.
 - g) Planificar la prevenció, buscant un conjunt coherent que integri la tècnica, l'organització del treball, les condicions de treball, les relacions socials i la influència dels factors ambientals en el treball.
 - h) Adoptar mesures que suposin la protecció col·lectiva.
 - i) Donar les degudes instruccions als treballadors.
- L'empresari tindrà en consideració les capacitats professionals dels treballadors en matèria de seguretat i salut en el moment d'encomanar les feines.
- L'empresari adoptarà les mesures necessàries per garantir que només els treballadors que hagin rebut informació suficient i adequada puguin accedir a les zones de risc greu i específic.
- L'efectivitat de les mesures preventives haurà de preveure les distraccions i imprudències no temeràries que pogués cometre el treballador. Per a la seva aplicació es tindran en compte riscos addicionals que poguessin implicar determinades mesures preventives, que només podran adoptar-se quan la magnitud dels esmentats riscos sigui substancialment inferior a les dels que es pretén controlar i no existeixin alternatives més segures.
- Podran concertar operacions d'assegurances que tinguin com a finalitat garantir com a àmbit de cobertura la previsió de riscos derivats del treball, l'empresa respecte dels seus treballadors, els treballadors autònoms respecte d'ells mateixos i les societats cooperatives respecte els socis, l'activitat dels quals consisteixi en la prestació del seu treball personal.

7.2 Identificació dels riscos:

Sense perjudici de les disposicions mínimes de Seguretat i Salut aplicables a l'obra establertes a l'annex IV del Reial Decret 1627/1997 de 24 d'octubre, s'enumeren a continuació els riscos particulars de diferents treballs d'obra, tot i considerant que alguns d'ells es poden donar durant tot el procés d'execució de l'obra o bé ser aplicables a d'altres feines.

S'haurà de tenir especial cura en els riscos més usuals a les obres, com ara són, caigudes, talls, cremades, erosions i cops, havent-se d'adoptar en cada moment la postura més adient pel treball que es realitzi. A més, s'ha de tenir en compte les possibles repercussions a les estructures d'edificació veïnes i tenir cura en minimitzar en tot moment el risc d'incendi.

Tanmateix, els riscos relacionats s'hauran de tenir en compte pels previsibles treballs posteriors (reparació, manteniment,...).

7.2.1 Mitjans i maquinària

- Atropellaments, topades amb altre vehicles, atrapades.
- Interferències amb instal·lacions de subministrament públic. (aigua, llum, gas).
- Desplom i/o caiguda de maquinària d'obra (sitges, grues, ...).
- Riscos derivats del funcionament de grues.
- Caiguda de la càrrega transportada.
- Generació excessiva de pols o emanació de gasos tòxics.
- Caigudes des de punts alts i/o des d'elements provisionals d'accés. (escales, plataformes)
- Cops i ensopegades
- Caiguda de materials, rebots.
- Ambient excessivament sorollós
- Contactes elèctrics directes o indirectes
- Accidents derivats de condicions atmosfèriques.

7.2.2 Treballs previs

- Interferències amb instal·lacions de subministrament públic. (aigua, llum, gas).
- Caigudes des de punts alts i/o des d'elements provisionals d'accés (escales, plataformes,).
- Cops i ensopegades

- Caiguda de materials, rebots
- Sobre esforços per postures incorrectes
- Bolcada de piles de materials
- Riscos derivats de l'emmagatzematge de materials (temperatura, humitat, reaccions químiques).

7.2.3 Enderrocs

- Interferències amb instal·lacions de subministrament públic (aigua, llum, gas...).
- Generació excessiva de pols o emanació de gasos tòxics.
- Projecció de partícules durant els treballs.
- Caigudes des de punts alts i/o des d'elements provisionals d'accés. (escales, plataformes)
- Contactes amb materials agressius
- Talls i punxades
- Cops i ensopegades
- Caiguda de materials, rebots.
- Ambient excessivament sorollós
- Fallida de l'estructura
- Sobre esforços per postures incorrectes.
- Acumulació de runes.

7.2.4 Ram de paleta

- Generació excessiva de pols o emanació de gasos tòxics.
- Projecció de partícules durant els treballs.
- Caigudes des de punts alts i/o des d'elements provisionals d'accés. (escales, plataformes...).
- Contactes amb materials agressius.
- Talls i punxades
- Cops i ensopegades.
- Caiguda de materials, rebots.
- Ambient excessivament sorollós.
- Sobre esforços per postures incorrectes.
- Bolcada de piles de material
- Riscos derivats de l'emmagatzematge de materials (temperatura, humitat, reaccions químiques.).

7.2.5 Revestiments i acabats

- Generació excessiva de pols o emanació de gasos tòxics.
- Projecció de partícules durant els treballs.
- Caigudes des de punts alts i/o des d'elements provisionals d'accés. (escales, plataformes...).
- Contactes amb materials agressius.
- Talls i punxades
- Cops i ensopegades.
- Caiguda de materials, rebots.
- Sobre esforços per postures incorrectes.
- Bolcada de piles de material
- Riscos derivats de l'emmagatzematge de materials (temperatura, humitat, reaccions químiques.).

7.2.6 Instal·lacions

- Interferències amb instal·lacions de subministrament públic, (aigua, llum, gas...)
- Caigudes des de punts alts i/o des d'elements provisionals d'accés. (escales, plataformes...).
- Talls i punxades
- Cops i ensopegades.
- Caiguda de materials, rebots.
- Emanacions de gasos en obertures de pous morts.
- Sobre esforços per postures incorrectes.
- Contactes elèctrics directes o indirectes.
- Caigudes de pals i antenes.

7.2.7 Relació dels treballs que impliquen riscos especials

- Treballs amb riscos especialment greus de sepultació, enfonsament o caiguda d'altura, per les particulars característiques de l'activitat desenvolupada, els procediments aplicats o l'entorn del lloc de treball.

- Treballs en els quals l'exposició a agents químics o biològics suposi un risc d'especial gravetat, o pels quals la vigilància específica de la salut dels treballadors sigui legalment exigible.
- Treballs amb exposició a radiacions ionitzants pels quals la normativa específica obligui a la delimitació de zones controlades o vigilades.
- Treballs en la proximitat de línies elèctriques d'alta tensió
- Treballs que exposin a risc d'ofegament per immersió
- Obres d'excavació de túnels, pous i altres treballs que suposin moviments de terres subterranis.
- Treballs realitzats en immersió amb equip subaquàtic.
- Treballs realitzats en cambres d'aire comprimit.
- Treballs que impliquin l'ús d'explosius
- Treballs que requereixen muntar o desmuntar prefabricats pesats.

7.3 Mesures de prevenció i protecció:

Com a criteri general primaran les proteccions col·lectives en front de les individuals. A més, s'haurà de mantenir en bon estat de conservació els medis auxiliars, la maquinària i les eines de treball. D'altra banda els medis de protecció hauran d'estar homologats segons la normativa vigent. Tanmateix les mesures relacionades s'hauran de tenir en compte pels previsibles treballs posteriors (reparació, manteniment...).

7.3.1 Mesures de protecció col·lectiva

- Organització i planificació dels treballs per evitar interferències entre les diferents feines i circulacions dins l'obra.
- Senyalització de les zones de perill
- Preveure el sistema de circulació de vehicles i la seva senyalització, tant a d'interior de l'obra, com en relació amb els vials exteriors.
- Deixar una zona lliure a l'entorn de la zona excavada pel pas de maquinària
- Col·locació de bastida a tot volt, ancorada i col·locada sobre taulons per a repartir la càrrega.
- Tanques de limitació i protecció
- Senyals de seguretat.
- Elements de subjecció per a cordes de cinturons de seguretat.
- Cordó de balisament
- Mallàs protecció en forats horitzontals
- Baranes de protecció
- Preses de terra en maquinària.
- Vigilant de seguretat
- Immobilització de camions mitjançant falques i/o topalls durant les tasques de càrrega i descàrrega.
- Respectar les distàncies de seguretat amb les instal·lacions existents.
- Els elements de les instal·lacions han d'estar amb les seves proteccions aïllants.
- Fonamentació correcta de la maquinària d'obra.
- Muntatge de grues fet per una empresa especialitzada, amb revisions periòdiques, control de la càrrega màxima, delimitació del radi d'acció, frenada, blocatge, etc...
- Revisió periòdica i manteniment de maquinària i equips d'obra.
- Sistema de rec que impedeixi l'emissió de pols en gran quantitat.
- Comprovació de solucions d'execució a l'estat real dels elements. (subsòl, edificacions veïnes.).
- Comprovació d'apuntaments, condicions d'estrebat i pantalles de protecció de rases.
- Utilització de paviments antilliscants.
- Col·locació de baranes de protecció en llocs amb perill de caiguda.
- Col·locació de xarxa en forats horitzontals
- Protecció de forats i façanes per evitar la caiguda d'objectes (xarxes, lones).
- Ús de canalitzacions d'evacuació de runes, correctament instal·lades.
- Ús d'escaleres de mà, plataformes de treball i bastides.

7.3.2 Mesures de protecció individual

- Utilització de caretes i ulleres homologades contra la pols i/o projecció de partícules
- Utilització de calçat de seguretat.
- Utilització de casc homologat
- A totes les zones elevades on no hi hagi sistemes fixes de protecció caldrà establir punts d'ancoratge segurs per poder subjectar-hi el cinturó de seguretat homologat, la utilització del qual serà obligatòria.

- Utilització de guants homologats per evitar el contacte directe amb materials agressius i minimitzar el risc de talls i punxades.
- Utilització de protectors auditius homologats en ambients excessivament sorollosos.
- Utilització de davantals.
- Sistemes de subjecció permanent i de vigilància dels treballs amb perill d'intoxicació per més d'un operari. Utilització d'equips de subministrament d'aire.

7.3.3 Mesures de protecció a tercers

- Tancament, senyalització i enllumenat de l'obra. Cas que el tancament envaeixi la calçada s'ha de preveure un passadís protegit pel pas de vianants. El tancament ha d'impedir que persones alienes a l'obra puguin entrar.
- Preveure el sistema de circulació de vehicles tant a d'interior de l'obra com en relació amb els vials exteriors.
- Immobilització de camions mitjançant falques i/o topalls durant les tasques de càrrega i descàrrega.
- Comprovació de solucions d'execució a l'estat real dels elements (subsòl, edificacions veïnes.)
- Protecció de forats i façanes per evitar la caiguda d'objectes (xarxes, lones,...).
- Prohibició del pas de vianants en zones d'afectació.
- Prohibició d'entrada a tota persona aliena a l'obra.

7.4 Primers auxilis:

Es disposarà d'una farmaciola amb el contingut de material especificat a la Normativa Vigent. S'informarà a l'inici de l'obra, de la situació dels diferents centres mèdics als quals s'hauran de traslladar els accidentats. És convenient disposar a l'obra i en lloc ben visible, d'una llista amb els telèfons i adreces dels centres assignats per a urgències.

7.5 Extinció d'incendis:

Es col·locaran extintors contra incendis, del tipus A, B, C, D, E, en funció de les matèries i materials que puguin emmagatzemar-se i en proporció 1/500 m² construïts i/o un mínim de 1 unitats, de forma que la seva situació, permeti una ràpida extinció.

Es localitzarà l'hidrant més pròxim, de la urbanització, i serà el que es podrà fer servir en cas necessari.

7.6 Formació:

Tot el personal ha de rebre a l'ingressar a l'obra, una exposició dels mètodes de treball i els riscos que aquests poden crear, juntament amb les mesures de seguretat que hauran de prendre i fer servir.

Triant el personal més qualificat, es faran cursos de socorrisme i primers auxilis, de forma que l'obra disposi de personal qualificat en cas de màxima urgència.

Es convocaran reunions periòdiques, per part de l'empresa, per impartir matèria de seguretat i higiene en el treball.

7.7 Unitats constructives i els seus riscos:

La relació d'unitats constructives que componen les obres són les que es relacionen a continuació en la memòria d'edificació.

MEMÒRIA D'EDIFICACIÓ

Índex

3.- CARACTERÍSTIQUES DE L'OBRA.....	3
3.1 Tipus d'actuació:	3
ENDERROC MANUAL	10
1.- Definició i descripció.....	10
2.- Relació de riscos.....	10
3.- Norma de seguretat.....	10
4.- Sistemes de protecció col·lectiva i senyalització.....	11
5.- Relació d'equips de protecció individual.....	12
COBERTES.....	13
COBERTES PLANES.....	13
1.- Definició i descripció.....	13
2.- Relació de Riscos i la seva avaluació.....	13
3.- Norma de Seguretat	14
4.- Sistemes de Protecció Col·lectiva i Senyalització.....	15
5.- Relació d'Equips de protecció individual.....	15
REVESTIMENTS DE PARAMENTS	16
1.- Definició i descripció.....	16
2.- Relació de riscos i la seva avaluació.....	17
3.- Norma de Seguretat	17
4.- Sistemes de Protecció Col·lectiva i Senyalització.....	18
5.- Relació d'Equips de protecció individual.....	18
REVESTIMENTS INTERIORS	19
1.- Definició i descripció.....	19
2.- Relació de riscos i la seva avaluació.....	19
3.- Norma de Seguretat	19
4.- Sistemes de Protecció Col·lectiva i Senyalització.....	20
5.- Relació d'Equips de protecció individual.....	21
ELEMENTS AUXILIARS	22

ENDERROC MANUAL

1.- Definició i descripció.

1.1 Definició:

La demolició manual consisteix en realitzar treballs corresponents al desmuntatge de l'edifici auxiliat per eines manipulades manualment (pic, pala, martell pneumàtic, etc.)

L'evacuació d'aquesta runa es realitza mitjançant l'ajuda de maquinària de moviment de terres o de transport (pala carregadora, dúmper, etc.).

1.2 Descripció:

La demolició s'ha de realitzar inversament al procés de construcció, és a dir:

- Començant per la retirada d'instal·lacions: subministrament d'aigua, evacuació d'aigües fecals, subministrament de gas, ventilació i aire condicionat, calefacció, dipòsits de combustibles, etc.
- Retirada de sanitaris, fusteria, lluernaris, manyeria, etc.
- Enderroc de la coberta.
- Enderroc pis per pis, de dalt a baix, dels envans interiors i els tancaments exteriors.
- Enderroc pis per pis, de dalt a baix, de pilars, parets de càrrega i forjats.

S'ha de realitzar l'evacuació immediata de la runa, per a evitar l'acumulació d'aquesta al forjat inferior. Per a realitzar l'evacuació de la manera més ràpida possible s'ajudarà aquesta amb elements de transport horitzontal, que portarà la runa fins al punt d'evacuació vertical.

L'evacuació vertical es realitzarà per mitjà de conductes instal·lats per tal fi, des de les diferents plantes fins a la cota rasant del carrer, per a facilitar, alhora, l'evacuació exterior. En cas de enderrocament sota rasant, es farà planta per planta, de dalt a baix, procurant evacuar les runa amb l'ajuda de muntacàrregues o amb la grua mòbil que transportarà la runa en un contenidor.

El transport horitzontal dins de les plantes es realitzarà, si les característiques del forjat ho fan possible, mitjançant màquines de moviment de terres de petita dimensió (minipales mecàniques).

Per a realitzar la demolició serà imprescindible considerar l'equip humà, per a desenvolupar les subactivitats següents:

- Operaris especialitzats per a realitzar l'enderroc.
- Conductors de maquinària per al transport horitzontal.
- Operadors de grua per a l'hissat de runa.

També s'haurà de considerar els mitjans auxiliars necessaris per dur a terme la demolició:

- Maquinària: compressor, dúmper, minipala, camió banyera, camió porta contenidors, grua mòbil, etc.
- Estris: bastida tubular modular, bastida de cavallets, tub d'evacuació de runa, contenidors, xarxes, baranes, etc.
- Eines manuals, martell picador i el bufador.
- Instal·lació elèctrica provisional d'obra per a la il·luminació i l'alimentació de les màquines elèctriques.
- Instal·lació de boques d'aigua provisionals, repartides estratègicament, per al reg de la runa.
- Instal·lació d'aire comprimit.

2.- Relació de riscos.

Segons s'especifica en l'apartat 2 dels articles 5 i 6 del Reial Decret 1627/97 de 24 d'octubre, pel qual s'estableixen les disposicions mínimes de seguretat i salut en les obres de construcció, realitzem a continuació una relació dels riscos més importants d'aquesta activitat.

En la relació de les causes dels accidents s'ha tingut en compte l'Annex II: Codis de la guia d'avaluació de riscos per a petites i mitjanes empreses editada pel Departament de Treball de la Generalitat de Catalunya, considerant a cada activitat només els riscos més importants, tant els propis d'aquesta activitat com dels elements auxiliars necessaris per a dur-la a terme.

En la confecció del Pla de Seguretat i Condicions de Salut, aquesta relació de riscos podrà modificar-se en funció de les característiques de l'obra i dels sistemes d'execució que aportï l'empresa constructora o empreses que intervinguin en el procés constructiu, segons disposa l'article 7 del R. D. 1627/1997, de 24 d'octubre. Tenint en compte l'article 15 de la Llei de Prevenció de Riscos Laborals l'empresari (constructor), en desenvolupar els seus principis d'acció preventiva (Pla de Seguretat i Condicions de Salut), s'haurà de considerar els riscos evitables amb les seves corresponents mesures preventives; i en el cas de riscos que no es puguin evitar per la seva naturalesa, s'haurà de realitzar la seva avaluació, tenint en compte la probabilitat de la materialització del risc i la severitat del dany causat, establint les mesures preventives per a minorar aquests riscos.

Riscos
1.-Caigudes de persones a diferent nivell
2.-Caigudes de persones al mateix nivell.
3.-Caiguda d'objectes per desplom.
5.-Caiguda d'objectes.
6.-Trepitjades sobre objectes.
7.- Cops contra objectes immòbils.
8.- Cops amb elements mòbils de màquines.
9.- Cops amb objectes o eines.
10.-Projecció de fragments o partícules.
13.-Sobreesforços.
15.-Contactes tèrmics.
16.-Contactes elèctrics.
17.-Inhalació o ingestió de substàncies nocives.
19.-Exposició a radiacions.
20.-Explosions.
21.-Incendis.
22.-Causats per éssers vius.
23.-Atropellaments, cops i topades contra vehicles.
26.-O. R.: manipulació de materials tallants.
27.-Malalties causades per agents químics.
28.-Malalties causades per agents físics

OBSERVACIONS:

(8) Risc causat pel moviment d'elements mòbils de maquinària de moviment de terres.

(15 i 19) Risc específic del treball de tall de metall mitjançant bufador.

(16) Risc causat pel contacte directe amb cables aeris i contacte indirecte causat per errades d'aïllament en màquines.

(20 i 21) Risc causat per l'acumulació de gasos i combustibles.

(17 i 27) Risc causat per la presència de pols pneumoconiótic.

(28) Risc causat per vibracions del dúmper i del martell picador i risc causat pel nivell de soroll.

3.- Norma de seguretat.

El personal encarregat de la realització d'aquesta activitat ha de conèixer els riscos específics i l'ús dels mitjans auxiliars necessaris per a realitzar-les amb la major seguretat possible.

Abans de la demolició:

- L'edifici s'envoltarà d'una tanca segons l'ordenança municipal, en el cas d'envair la calçada s'haurà de demanar permís a l'Ajuntament, i es senyalitzarà convenientment amb senyals de seguretat viària.
- Sempre que calgui, es complementarà la mesura anterior amb la col·locació de marquesines, xarxes o altres dispositius equivalents per a evitar el risc de caiguda d'objectes fora del solar.
- S'establiran accessos obligatoris a la zona de treball, degudament protegits amb marquesines, etc.
- S'anul·laran totes les connexions de servei de les instal·lacions existents a l'edifici a demolir.
- S'instal·laran preses d'aigua provisional per al reg de la runa, per evitar la formació de pols durant la realització dels treballs.

- S'instal·laran les mànegues per a subministrament d'aire comprimit necessàries per als martells pneumàtics.
- S'instal·larà la presa elèctrica provisional, que disposarà de diferencials d'alta sensibilitat (30 mm A) per a l'alimentació de la sortida de llum i de diferencials de mitja sensibilitat (300 mm A) per a la maquinària elèctrica (muntacàrregues).
- Si cal, s'instal·larà a tota la façana una bastida tubular coberta mitjançant un tendal per evitar la projecció d'enderrocs. A la part inferior de la bastida es col·locarà la marquesina. En el cas que la bastida envaeixi la vorera s'haurà de construir un pòrtic per facilitar el pas de vianants.
- Es lligaran als diferents forjats els conductes d'evacuació de runa, que evacuaran sobre els respectius contenidors, que al seu torn es retiraran periòdicament mitjançant camions.
- Si a l'edifici confrontant, abans d'iniciar l'obra, hi hagués esquerdes, es posaran testimonis per observar si aquestes progressen.
- És cas de presència d'insectes, rosegadors, etc., que puguin afectar a la salut dels treballadors, es prendran mesures profilàctiques.
- Es dotarà l'obra d'instal·lacions d'higiene i benestar per al personal de demolició, i de la senyalització de seguretat en el treball necessària.

Durant la demolició:

- L'ordre de demolició es realitzarà, en general, de dalt a baix i del tal forma que la demolició es realitzi al mateix nivell, sense que hi hagi persones situades a la mateixa vertical ni en la proximitat d'elements que s'abatran o bolquin.
- Si es produeixen esquerdes a l'edifici contigu s'apuntalarà i consolidarà si fos necessari.
- En el cas d'una edificació adossada a d'altres, en demolir, serà convenient deixar alguns murs perpendiculars a les edificacions confrontants a manera de contrafort, fins a comprovar que no hi ha afectada la seva estabilitat o fins que es restitueixi.
- En qualsevol treball amb risc de caiguda a diferent nivell, de més de 2,5 metres, l'operari utilitzarà cinturons anticaiguda ancorats a punts fixos o a ancoratges mòbils, guiats per sirgues o cables en posició horitzontal, convenientment ancorats en ambdós extrems.
- Quan es treballa sobre un mur, que només tingui un pis a un costat i en l'altre costat l'altura sigui superior a 6 metres, s'instal·larà en aquesta cara una bastida o dispositiu equivalent per evitar la caiguda dels treballadors.
- Si el mur és aïllat, sense pis en cap de les dues cares, i d'altura superior a 6 metres, s'establirà una bastida per les dues cares, si bé l'enderrocament s'ha de fer generalment tirant la runa cap a l'interior de l'edifici que s'estigui demolint.
- Cap operari s'haurà de col·locar sobre d'un mur a enderrocar que tingui menys de 35 cm. de gruix.
- En el cas de zones de pas de l'edifici fora de l'àrea de demolició, es procurarà instal·lar les corresponents baranes de seguretat en els perímetres de buits tant a nivells horitzontals com a nivells verticals.
- Els productes de la demolició es conduiran, per a ser evacuats, al lloc de càrrega mitjançant rampes, tremuges, transport mecànic o a mà o d'altres mitjans que evitin tirar la runa des de l'alt.
- En demolir els murs exteriors d'altura considerable, s'han d'instal·lar marquesines de gran resistència, amb la finalitat de protegir totes les persones que es troben als nivells inferiors.
- L'abatiment d'un element es realitzarà tot i permetent el gir, però no així el desplaçament dels seus punts de suport. Auxiliat per mecanismes que treballin per damunt de la línia de suport de l'element i que permetin el descens d'una manera lenta.
- En cas de tall d'elements en tensió s'ha de vigilar l'efecte fuetada.
- Les zones de treball hauran d'estar suficientment il·luminades.
- S'evacuaran totes la runa generada en la mateixa jornada a través dels conductes d'evacuació o altres sistemes instal·lats per aquest efecte, procurant en acabar la jornada deixar l'obra neta i ordenada.
- No s'acumularan runa ni es recolzaran elements contra tanques, murs i suports, propis o mitgers, mentre aquests hagin d'estar dempeus, ni es dipositaran runa sobre les bastides.
- En finalitzar la jornada no podran quedar elements de l'edifici en estat inestable que el vent, les condicions atmosfèriques o altres causes puguin provocar el seu esfondrament.
- Es protegiran de la pluja mitjançant lones o plàstics, les zones o elements de l'edifici que puguin ser afectades per aquesta.
- Per a la limitació de les zones d'arreglada de runa s'usaran tanques de vianants col·locades freqüentment, tancant completament l'esmentada zona.
- Tota la maquinària d'evacuació en realitzar marxa enrere haurà d'activar un senyal acústic i/o lluminós.
- Donades les característiques del treball els operaris usaran sempre casc, botes de seguretat i granota de treball.
- En el cas de manipulació de materials amb risc de tall o erosions el treballador haurà d'usar guants de cuir.
- En la manipulació d'útils, màquines, eines i runa s'evitaran sobreesforços.
- En cas de generació de pols es regaran les runes.

- En el cas que no sigui possible la reducció de la pols i fibres generat en el procés de demolició, els treballadors hauran d'usar mascaretes antipols adequades, per a evitar problemes en les vies respiratòries.
- En el cas d'utilització d'eines manuals en què es generin projecció de partícules, s'hauran d'utilitzar ulleres de protecció contra impactes mecànics.
- El grup compressor haurà d'estar insonoritzat, així com també el martell pneumàtic. En cas que no sigui possible, l'operari haurà d'utilitzar equip de protecció individual (auriculars o taps).
- En cas de tall de bigues metàl·liques mitjançant bufador l'operari usarà les corresponents proteccions oculars, guants de cuir amb mànega alta, botes de seguretat, polaines i davantal.

Després de la demolició:

- Una vegada realitzada la demolició, s'ha de fer una revisió general de l'edificació contigua per observar les lesions que hagin pogut sorgir causades per l'enderrocament.
- S'ha de deixar el solar net de tota runa per a poder iniciar els treballs de construcció del nou edifici.

ELEMENTS AUXILIARS:

En aquest apartat considerarem els elements auxiliars que s'utilitzaran en els treballs d'aquesta activitat, la normativa de seguretat dels diferents elements auxiliars s'especifica al final de la relació d'activitats constructives, complementant la norma d'aquesta activitat.

Oxitallada
 Escales de mà
 Camions i dúpmsers de gran tonatge
 Grup compressor
 Martell pneumàtic
 Martell elèctric
 Carregadora
 Motobolquet

4.- Sistemes de protecció col·lectiva i senyalització.

Les proteccions col·lectives referenciades en les normes de seguretat estaran constituïdes per:

- Baranes de seguretat formades per cargols de compromís (guardacós), passamà, barra intermèdia i sòcol.
- L'altura de la barana haurà de ser de 90 cm., i el passamà ha de tenir com a mínim 2,5 cm de gruix i 10 cm d'altura. Els guardacós hauran d'estar situats a 2,5 metres entre ells com a màxim.
- Xarxes de seguretat, horitzontals o verticals segons el cas, seran de poliamida amb un diàmetre mínim de la corda de 4 mm. i una llum de xarxa màxima de 100x100 mm. La xarxa anirà proveïda de corda perimetral de poliamida de 12 mm. de diàmetre com a mínim, convenientment ancorada. L'ancoratge òptim de les xarxes són els pilars ja que així la xarxa pugui quedar convenientment tensa de tal manera que pugui suportar al centre un esforç de fins a 150 Kp.
- Marquesines o viseres de protecció que volin entre 1,5 i 2 metres quallades amb taulons de 2,5 cm. de gruix i 20 cm. d'ample.
- Tanques tubulars de peus drets de limitació i protecció, de 90 cm d'alt.

Sempre que les condicions de treball exigeixin altres elements de protecció, es col·locaran a l'obra seguint els criteris establerts per la legislació vigent, reflectint-los en el Pla de Seguretat i condicions de Salut que ha de realitzar l'empresa constructora. (Art. 7 RD 1627/1997)

Senyalització de seguretat viària, segons el codi de circulació, en conformitat a la normativa ressenyada en aquesta activitat:

- Senyal de perill indefinit.
- Cartell indicatiu d'entrada i sortida de camions.



Senyalització de seguretat en el Treball, segons el RD 485/1997, de 14 d'abril, conforme a la normativa ressenyada en aquesta activitat:

- Senyal d'advertència de caiguda a diferent nivell.
- Senyal d'advertència de risc d'ensopegar.
- Senyal d'advertència de risc elèctric.
- Senyal d'advertència de perill en general.
- Senyal d'advertència de matèries explosives.
- Senyal de prohibit el pas als vianants .
- Senyal de prohibit fumar.
- Senyal de protecció individual obligatòria contra caigudes.
- Senyal de protecció obligatòria del cap.
- Senyal de protecció obligatòria de la cara.
- Senyal de protecció obligatòria de la vista.
- Senyal de protecció obligatòria de l'oïda.
- Senyal de protecció obligatòria de les vies respiratòries.
- Senyal de protecció obligatòria dels peus.
- Senyal de protecció obligatòria de les mans.
- Senyal de protecció obligatòria del cos.



Sempre que les condicions de treball exigeixin altres elements de senyalització, es col·locaran a l'obra seguint els criteris establerts per la legislació vigent (Reial Decret 485/1997, de 14 d'abril, Senyalització de seguretat i salut en el treball), reflectint-los en el Pla de Seguretat i condicions de Salut que ha de realitzar l'empresa constructora. (Art.7 R.D. 1627/1997)

5.- Relació d'equips de protecció individual.

Els Equips de Protecció Individual seran, segons els treballs a desenvolupar els següents:

Treball manual de demolició per operaris especialitzats:

- Cascos.
- Guants de cuir.
- Botes de seguretat.
- Cinturó anticaiguda de seguretat.
- Ulleres panoràmiques (contra la pols).
- Granota de treball.

Per als treballs de demolició auxiliats amb el bufador:

- Cascos.
- Ulleres de vidre fumats per a la protecció de radiacions infraroges.
- Guants de cuir.
- Davantal de cuir.
- Maneguins de cuir.
- Granota de treball.
- Botes de cuir amb polaines.
- Cinturó de seguretat anticaiguda.

Treball manual de demolició auxiliat amb el martell pneumàtic:

- Cascos.
- Guants de cuir.
- Botes de seguretat.
- Granota de treball.
- Cinturó de seguretat anticaiguda.

- Protecció auditiva (auriculars o taps).
- Canelleres.

Treball de transport mecànic horitzontal (conductors):

- Cascos.
- Guants de cuir (en el cas que auxilie l'eslingat)
- Botes de seguretat.
- Granota de treball.
- Cinturó antivibratori.

Treball de transport mecànic vertical (operaris de grua):

- Cascos.
- Guants de cuir.
- Botes de seguretat.
- Granota de treball.

Sempre que les condicions de treball exigeixin altres elements de protecció, es dotarà als treballadors dels mateixos, reflectint-los en el Pla de Seguretat i condicions de Salut que ha de realitzar l'empresa constructora (Art.7 RD 1627/1997).

Els Equips de Protecció individual hauran de complir a cada moment els requisits establerts pel RD 773/1997, del 30 de maig; RD 1407/1192, del 20 de novembre, i les corresponents Normes UNE.

A cada moment l'empresa constructora haurà de complir amb la Llei de Prevenció de Riscos Laborals, Llei 31/1995, de 8 de novembre.

L'empresa constructora haurà de complir amb el Reial Decret 773/1997, de 30 de maig sobre Utilització d'Equips de protecció personal.

COBERTES

1. Introducció

1.1 Definició:

Conjunt constructiu format per tota una sèrie d'elements que, col·locats en la part exterior d'un edifici el cobreixen i el protegeixen de les inclemències del temps.

1.2 Tipus de cobertes:

- Cobertes planes:
 - trepitjables.
 - no trepitjables.
- Cobertes inclinades:
 - de fibrociment.
 - galvanitzades.
 - aliatges lleugers.
 - pissarra.
 - sintètics.
 - teula.
 - xapa.
- Llanternes.

1.3 Observacions generals:

Una vegada s'hagi finalitzat l'estructura es construirà la coberta, amb l'objectiu d'evitar les humitats per filtració o per condensació, a part de proporcionar un cert grau d'aïllament. S'haurà de considerar una previsió d'accés a la coberta.

S'haurà de preveure l'aplec de materials necessaris per a la realització de la coberta, amb aquesta finalitat es farà ús dels sistemes d'elevació tenint en compte que es recomana, un cop realitzat aquest aplec, cal iniciar el desmuntatge de la grua i enllestir el muntatge del muntacàrregues. El muntacàrregues pot arribar fins al forjat de la coberta.

Si atenent a les característiques de l'obra no s'ha previst l'ús del muntacàrregues es pot instal·lar en el forjat de la coberta una Grueta (maquinillo) que ajudarà a enllestir les elevacions del material necessari. La instal·lació de la grueta s'haurà de realitzar de manera que quedi garantitzada la seva estabilitat, respectant en cada moment la capacitat màxima d'elevació, estipulada en la seva placa de característiques.

En la construcció de la coberta només s'ha de desmuntar les proteccions col·lectives en el lloc on s'estigui realitzant aquesta.

S'ha de considerar, abans d'iniciar aquesta activitat, que ja hi hagi instal·lades les cerques perimetrals de limitació del solar per evitar l'entrada de personal aliè a l'obra; les instal·lacions d'higiene i benestar, tanmateix, les preses provisionals d'obra (aigua i electricitat).

COBERTES PLANES

1.- Definició i descripció

1.1 Definició:

Conjunt constructiu amb petits pendents (aproximadament inferiors al 5%), que inclouen una làmina totalment impermeable i flexible, amb juntes també impermeables, per facilitar el vessament de l'aigua.

1.2 Descripció:

La coberta plana es construeix sobre l'últim forjat, que li serveix de suport. Generalment, aquest forjat ha estat construït igual que la resta. Hauran de ser accessibles pel manteniment.

Les cobertes planes poden tenir cambra de ventilació.

Les fases principals de la construcció d'una coberta plana són:

- la formació dels pendents.
- aïllament i impermeabilització.
- L'acabat.

El sistema utilitzat per a la formació dels pendents dependrà del tipus de coberta, es poden realitzar amb envanet de sostremort i solera, o bé mitjançant altres procediments més actuals, com per exemple l'ús de formigó cel·lular, argiles expandides, perlita, arlita, etc.

La impermeabilització es pot aconseguir mitjançant :

- Teles asfàltiques, aquestes làmines es solapen soldant-se en calent.
- Làmines butíliques, la unió es realitza amb coles que actuen com adhesiu.
- O recs asfàtics, formant una pel·lícula impermeable aplicada "in situ".

L'acabat té la funció de protegir la impermeabilització. Es pot realitzar amb rajoles comunes o rajoles, etc., si ha de ser transitable o amb grava, i teles autoprotegides si no ho ha de ser.

Segons els paràmetres constructius anteriorment esmentats podem distingir diferents tipus de cobertes planes :

- Terrat a la catalana: consisteix a fer una solera, tan deslligada com sigui possible de les parets laterals, sustentada sobre envanets transversals a l'embigat, formant una cambra d'aire.
- Coberta convencional:
- Coberta invertida: coberta no trepitjable que té l'aïllament tèrmic col·locat a l'exterior de la cara superior de la làmina impermeable, per protegir-la dels canvis tèrmics.

Per a realitzar estructures de formigó armat serà imprescindible considerar l'equip humà següent:

- Operaris d'abocada del formigó cel·lular.
- Operaris per al bombeig del formigó.
- Operadors de grua.
- Paletes.

També serà necessari tenir present els mitjans auxiliars necessaris per dur a terme la realització de l'estructura:

- Maquinària: camió formigonera, grua, traginadora de trabuc "dúmpet" de petita cilindrada pel transport auxiliar, bomba de formigó, etc.
- Estris: bastides de cavallets, bastida de façana, proteccions col·lectives i personals, etc.
- Eines manuals.
- Preses provisionals d'aigua i electricitat.
- Instal·lacions d'higiene i benestar.

2.- Relació de Riscos i la seva avaluació.

Pel que fa a les causes dels accidents s'ha tingut present la guia d'avaluació de Riscos editada pel Departament de Treball de la Generalitat, considerant a cada activitat només els Riscos més importants. I en la seva avaluació s'han tingut en compte les consideracions constructives del Projecte d'Execució Material de

l'obra, considerant : la probabilitat és la possibilitat que es materialitzi el Risc, i la Gravetat (severitat) és la conseqüència normalment esperada de la materialització del Risc.

En la confecció del Pla de Seguretat i Condicions de Salut, aquesta avaluació podrà ser modificada en funció de la tecnologia que aportï l'empresa constructora o empreses que intervinguin en el procés constructiu, segons disposa l'Article 7 del R. D. 1627/1997, del 24 d'octubre.

L'objectiu principal d'aquesta avaluació serà el d'establir un esglaonament de prioritats per anul·lar, o en el seu cas, controlar i reduir els citats Riscos, tenint en compte les mesures preventives que es desenvolupen a continuació.

Riscos	Probabilitat	Gravetat	Avaluació del Risc
1.- Caigudes de persones a diferent nivell.	ALTA	MOLT GREU	CRÍTIC
2.- Caigudes de persones al mateix nivell.	ALTA	GREU	ELEVAT
4.-Caiguda d'objectes per manipulació.	MÈDIA	LLEU	BAIX
5.-Caiguda d'objectes.	ALTA	GREU	ELEVAT
9.-Cops amb objectes o eines.	BAIXA	LLEU	ÍNFIM
11.-Atrapaments per o entre objectes.	BAIXA	GREU	BAIX
15.-Contactes tèrmics.	BAIXA	GREU	BAIX
16.-Contactes elèctrics	MÈDIA	GREU	BAIX
18.-Contactes amb substàncies càustiques o corrosives	MÈDIA	LLEU	BAIX
19.-Exposició a radiacions.	BAIXA	LLEU	ÍNFIM
20.-Explosions.	BAIXA	MOLT GREU	MEDI
21.-Incendis.	BAIXA	GREU	BAIX
26.-O. R.: manipulació de materials abrasius.	BAIXA	LLEU	ÍNFIMI
27.-Malalties causades per agents químics	BAIXA	LLEU	ÍNFIM
28.-Malalties causades per agents físics.	BAIXA	GREU	BAIX

OBSERVACIONS:

(8) Risc a causa del bombament de formigó "cop d'ariet".

(15 i 19) Risc específic a causa de la manipulació del calefactor per unir làmines asfàltiques.

(28) Risc causat per radiacions d'infraroigs.

3.- Norma de Seguretat

POSADA A PUNT DE L'OBRA PER REALITZAR AQUESTA ACTIVITAT

- El muntacàrregues de l'obra es perllongarà per donar servei a la planta coberta, o quan no se'n tingui, s'emprarà la grua torre tenint en compte que la ploma passi 3 metres, com a mínim, per sobre de la cota més alta de la coberta.
- Donats els treballs que es desenvolupen en l'activitat de la construcció de la coberta s'haurà d'assegurar que ja es troben construïdes les instal·lacions d'Higiene i Benestar definitives per a l'execució de l'obra restant.

PROCÉS

- El personal encarregat de la construcció de la coberta haurà de conèixer els riscos específics de l'ús dels mitjans auxiliars necessaris per realitzar la construcció de la coberta amb la major seguretat que sigui possible.
- S'hauran de tenir presents les proteccions necessàries per evitar riscos de caigudes a diferent nivell durant la construcció de la coberta.

Protecció dels buits perimetrals.

- En primer lloc s'haurà de procurar construir, quan abans millor, si es troba definit en el projecte, l'ampit perimetral.
- Posat que aquesta coberta no tingués ampit, s'hauran d'instal·lar en tot el perímetre del forjat de la coberta les corresponents baranes de seguretat.

- Posat que fos totalment impossible anul·lar el risc de caiguda amb els elements constructius o mitjançant baranes de seguretat, es recorrerà a cables fidors lligats a punts forts de la llimatesta, per a l'ancoratge del mosquetó del cinturó de seguretat.
- Marquesines o viseres de protecció que volin entre 1,5 i 2 metres agafades amb taulons de 2,5 cm. de gruix i 20 cm. d'ample.
- Bastida de façana: posat que la construcció de l'edifici s'hagi realitzat mitjançant la col·locació d'una bastida de façana es procurarà augmentar en un mòdul el mateix amb la finalitat d'anul·lar el risc de caiguda a diferents nivells i per facilitar l'accés a aquesta planta des de la mateixa bastida. En la coronació d'aquestes bastides s'establirà una plataforma quallada de taulons en tota la seva amplada complementant-se alhora amb una barana de seguretat que sobrepassi 90 cm. la cota del perímetre de la coberta.

Protecció dels buits del forjat horitzontal.

S'haurà de protegir la seva totalitat mitjançant la col·locació d'un dels següents elements esmentats a continuació:

- Malla electrosoldada: la xarxa de repartiment es perllongarà a través dels forats a l'execució del mateix forjat. Posat que el projecte no compleixi l'ús de la malla electrosoldada, aquests buits es protegiran cobrint-los amb una malla electrosoldada embeguda al formigó.
- Tapes de fusta: els forats es taparan amb fusta i al posat que hi hagi llosa de formigó és clavetejarà a la mateixa.
- Baranes: Baranes a 90 cm. d'alçada, amb barra intermèdia i entonpeu sustentat per muntants. Es convenient emprar el guardacòs (cargols) com muntant de la barana.

- Per evitar el risc de caiguda d'objectes a les elevacions de material al terrat es realitzarà mitjançant bateas (plataformes d'hissat). Així com el material ceràmic que s'emprï s'hissarà convenientment lligat o encintat al corresponent palet.
- Es suspendran els treballs al terrat quan la velocitat del vent sigui superior a 60 Km/h, per prevenir del risc de caiguda d'objectes i persones.
- En el cas que es treballi a la coberta, i hi hagi la presència d'una línia elèctrica d'alta tensió no es treballarà a la coberta sense respectar la distància de seguretat; davant de la impossibilitat de respectar aquesta distància, serà necessari demanar a la companyia el tall del corrent elèctric per aquesta línia mentre es realitzen aquests treballs.
- Els rotllos de tela asfàltica es repartiran uniformement per evitar sobrecàrregues, calçats per evitar que rodin per l'efecte del vent, aniran ordenats per zones de treball per facilitar la seva manipulació.
- Els recipients que transportin líquids de segellaments (betums, asfalts, morters, silicones) s'ompliran de tal manera que no es produeixin vessaments innecessaris.
- Les bombones de gas butà es mantindran en posició vertical, lligades al carret portabombolles i a l'ombra, evitant la seva exposició al sol.
- L'accés a la coberta amb l'escala de mà no es practicarà en buits inferiors a 50x70 cm. Sobrepassant l'escala en 1 metre l'alçada a guardar.
- El formigó de formació de pendents (o formigó cel·lular, o alleugerit, etc.) es servirà a coberta amb el cubilet de la grua torre o, si no n'hi ha mitjançant bombeig.
- S'establiran "camins de circulació" sobre les zones de procés de fraguat o enduriment d'una amplada de 60cms .
- Les planxes de polistirè es tallaran sobre banc i només seran admesos talls sobre el terra per realitzar els petits ajusts.
- Hi haurà una zona d'emmagatzematge habilitada per a productes bituminosos i inflamables, i en aquesta zona hi haurà un extintor de pols química seca.
- Si l'aplec de les bombones es realitza dintre d'un espai tancat cal garantir la seva ventilació.
- S'instal·laran senyals de perills d'incendis.
- L'hissat de la grava de remat de la coberta es realitzarà sobre plataformes emplintades. És prohibit d'omplir les plataformes per a evitar d'aquesta manera vessaments innecessaris.
- Les plataformes d'hissat de grava es governaran mitjançant cordes i mai directament amb les mans o el cos.
- La grava es dipositarà sobre la coberta per al seu batec i anivellació, tot i evitant sobrecàrregues puntuals sobre el forjat.

- El material de coberta (teules, pissarres, etc.) s'hissarà sobre plataformes emplantades, segons són enviades pels fabricants, perfectament apilonats i anivellats els paquets i lligats tot el conjunt a la plataforma d'hissat. Es repartiran per la coberta evitant sobrecàrregues puntuals sobre el forjat.
- A cada moment la coberta es mantindrà neta i ordenada, amb aquesta finalitat, els plàstics, cartrons, papers i fleixos procedents dels diversos empaquetats es recolliran immediatament després d'obrir els paquets per a la seva posterior evacuació.
- Els operaris que realitzin la construcció de la coberta hauran d'emprar casc de seguretat, guants de cuir, granota de treball, botes de cuir de seguretat i cinturó de seguretat.
- El quadre elèctric de zona haurà d'estar protegit per evitar contactes elèctrics, sobreintensitats i curtcircuits, així mateix, s'haurà de disposar del corresponent interruptor diferencial i els respectius magnetotèrmics.

NOUS ELEMENTS AUXILIARS

En aquest apartat considerarem els elements auxiliars que s'utilitzaran per realitzar els treballs d'aquesta activitat.

- Escalles de mà
- Dúmpers de petita cilindrada
- Bombatge de formigó
- Grúes i aparells elevadors
- Grueta o Cabrestant mecànic "maquinillo"
- Carretó elevador
- Transpalet manual: carretó manual

Sempre que les condicions de treball exigeixin d'altres elements de protecció, es col·locaran a l'obra seguint els criteris establerts per la legislació vigent, reflectint-los al Pla de Seguretat i condicions de Salut que ha de realitzar l'empresa constructora. (Art. 7 RD 1627/1997)

4.- Sistemes de Protecció Col·lectiva i Senyalització.

Les proteccions col·lectives esmentades a les normes de seguretat es troben constituïdes per:

- Baranes de seguretat formades per muntants, passamans, barra intermèdia i entornpeu de fusta, subjectats a un muntant que podrà estar format per un cargol de pressió o un tub embegut al forjat o una fusta convenientment clavetejada a la cantonada del forjat. L'alçada de la barana serà de 90 cm., i el passamà haurà de tenir com a mínim 2,5 cm de gruix i 10 cm d'alçada. Els muntants hauran d'estar situats a 2,5 metres entre ells com a màxim.
- Barana formada per xarxes tipus tennis plastificades. La part superior disposa d'un tub quadrat que es clavetejarà a la xarxa, aquest tub alhora estarà subjectat per guardacossos cada 2,5m.
- Tapes de fusta: es taparan els forats amb fusta i posat que hi hagi llosa de formigó es clavetejarà a la mateixa.
- Malla electrosoldada de 150x150 mm. i gruix de 6 mm.
- Bastides.
- Marquesines o viseres de protecció que volin entre 1,5 i 2 metres quallades amb taulons de 2,5 cm. de gruix i 20 cm. d'ample.

Senyalització de seguretat al Treball, segons el RD 485/1997, del 14 d'abril, conforme a la normativa assenyalada en aquesta activitat:

- Senyal d'advertència de càrrega suspesa.
- Senyal d'advertència de caiguda d'objectes.
- Senyal d'advertència de caiguda a diferent nivell.
- Senyal d'advertència de risc d'ensopegar.
- Senyal d'advertència de risc elèctric.
- Senyal d'advertència de risc d'incendi.
- Senyal de prohibit el pas als vianants.
- Senyal de protecció obligatòria del cap.
- Senyal de protecció obligatòria dels peus.
- Senyal de protecció obligatòria de les mans.
- Senyal de protecció obligatòria del cos.
- Senyal d'ús obligatori del cinturó de seguretat.

Sempre que les condicions de treball exigeixin d'altres elements de protecció, es col·locaran en l'obra seguint els criteris establerts per la legislació vigent, reflectint-los al Pla de Seguretat i condicions de Salut que ha de realitzar l'empresa constructora. (Art. 7 RD 1627/1997).

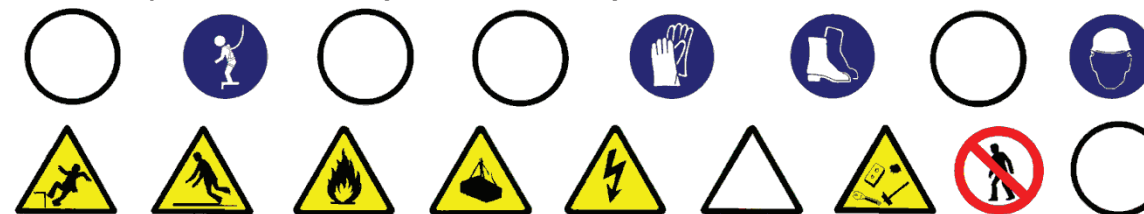

5.- Relació d'Equips de protecció individual.

Els Equips de Protecció Individual seran, segons els treballs a desenvolupar, els següents:

- Treballs de transport (conductors i operadors de grua):
 - Cascos de seguretat.
 - Botes de seguretat.
 - Granota de treball.
 - Cinturó antivibratori (molt especialment per a la traginadora de trabuc "dúmpers" de petita cilindrada).
- Treballs amb formigonat:
 - Cascos de seguretat de goma de canya lata.
 - Botes de seguretat.
 - Guants de neoprè.
 - Granota de treball.
- Per a treballs amb l'encenedor de segellament:
 - Cascos de seguretat.
 - Guants de cuir.
 - Granota de treball.
 - Botes de cuir de seguretat.
- Pel ram de paleta:
 - Cascos de seguretat.
 - Guants de cuir.
 - Granota de treball.
 - Botes de seguretat de goma de canya alta.
 - Cinturó de seguretat, si calgués.

Sempre que les condicions de treball exigeixin d'altres elements de protecció, seran proporcionats als treballadors dels mateixos, reflectint-los al Pla de Seguretat i condicions de Salut que ha de realitzar l'empresa constructora (Art. 7 RD 1627/1997).

Els Equips de Protecció Individual s'hauran de complir a cada moment els requisits establerts al RD 773/1997, del 30 de maig; RD 1407/1192, del 20 de novembre, i les corresponents Normes UNE.

REVESTIMENTS DE PARAMENTS

1.- Introducció

1.1 Definició:

Element superficial que, aplicat a un parament, està destinat a millorar les seves propietats i/o aspectes.

1.2 Tipus de revestiments:

- Exteriors:
 - aplacats o xapats: revestiment exterior de paraments amb plaques de fusta, taulons de fusta, perfils d'alumini, perfils metàl·lics amb acabat decoratiu i plaques rígides d'acer, o altres.
 - arrebossats: revestiment continu de morter de ciment, calç o mixte, que s'aplica per eliminar les irregularitats d'un parament i pot servir de base per l'estucat o un altre acabat posterior.
 - pintures: revestiment continu de paraments i elements d'estructura, ram de fuster, manyeria i elements d'instal·lacions, situats a l'exterior amb pintures i vernissos.
 - Estucat: revestiment continu exterior de morter de ciment, de calç i ciment o de resines sintètiques, que s'aplica en una o més capes a un parament prèviament arrebossat amb la finalitat de millorar la superfície d'acabat del mateix.
- Interiors:
 - aplacats o xapats: revestiment interior de paraments amb planxes rígides de suro, taules i taulons de fusta, perfils d'alumini o de plàstic, perfils metàl·lics amb acabat decoratiu i plaques rígides d'acer inoxidable o PVC, o altres.
 - enrajolat de parets: revestiment de paraments interiors amb rajoles de València
 - arrebossats: revestiment continu de morter de ciment, calç o mixte, que s'aplica per eliminar les irregularitats d'un parament i pot servir de base per l'estucat o un altre acabat posterior.
 - flexibles: revestiment continu de paraments interiors amb papers, plàstics, microfusta i microsuro, per a acabat decoratiu de paraments, presentats en rotlles flexibles.
 - refererit: revestiment continu interior de guix negre, que s'aplica a les parets per preparar-les, abans de l'operació més fina del lliscat.
 - lliscat: revestiments contnus interiors de guix blanc, que constitueix la terminació o acabament que es fa a sobre de la superfície del referit.
 - pintures: revestiment continu de paraments i elements d'estructura, ram de fuster, manyeria i elements d'instal·lacions, situats a l'interior amb pintures i vernissos.
 - teixits: revestiment continu de paraments interiors amb materials tèxtils o moquetes a base de fibra natural o artificial.

1.3 Observacions generals:

S'haurà de considerar una previsió d'elements auxiliars com:

- per a revestiments exteriors: bastides de façana o bastides penjades, etc.
- per a revestiments interiors: bastides de cavallets, escales de mà, etc.

En aquesta activitat, per facilitar el transport vertical, s'utilitzaran gruetes de petita capacitat.

Als treballs interiors s'ha de garantir la il·luminació a les zones de pas i de treball mitjançant punts de llum la potència dels quals ha de ser d'una intensitat lumínica de 100 lux.

S'ha de considerar, abans de l'inici d'aquesta activitat, que ja hi ha instal·lades les tanques perimètriques de limitació del solar per evitar l'entrada de personal aliè a l'obra; les instal·lacions d'higiene i benestar, així com també les preses provisionals d'obra (aigua i electricitat).

REVESTIMENTS EXTERIORS

1.- Definició i descripció

1.1 Definició:

Element superficial que, aplicat a un parament exterior, està destinat a millorar les seves propietats i/o aspecte.

1.2 Descripció:

Els revestiments es realitzen en les següents fases:

- Revestits o xapats:
 - col·locació d'ancoratge.
 - muntatge de plaques.
- Arrebossats:
 - tapar desperfectes del suport amb el mateix tipus de morter que s'emprarà.
 - Humectar el suport prèviament net, i arrebossar.
 - es suspendrà el treball amb temperatures extremes i es protegirà si plou.
 - passades 24 hores de la seva execució, s'humectarà la superfície fins que s'adormi.
- Pintures:
 - la superfície del suport estarà seca i neta, eliminant-se eflorescències, etc.
 - s'ha d'evitar la generació de pols a les proximitats de les zones per pintar.
 - es suspendrà el pintat amb temperatures extremes i es protegirà si plou.
- Adreçat:
 - s'ha de comprovar que el morter de l'arrebossat sobre el qual s'acabarà s'ha adormit.
 - es suspendrà l'adreçat amb temperatures extremes i es protegirà si plou.
 - s'evitaran els cops o vibracions mentre duri l'adormiment del morter.
 - passades 24 hores de la seva execució, s'humectarà la superfície fins que s'adormi.

En la realització d'aquesta activitat constructiva, abans del seu inici, s'ha de garantir el subministrament dels elements necessaris per a la seva construcció. Per fer-ho, s'haurà de considerar un previ aplec de material a les respectives plantes. Aquest aplec de material s'eleva a través de maquinària instal·lada per a aquest fi: muntacàrregues, gruetes, etc. El transport s'auxiliarà mitjançant toros a la corresponent planta. Pel transport del material paletitzat des del camió o magatzem fins als aparells elevadors, es realitzarà mitjançant carretó elevador.

Per a realitzar els revestiments serà imprescindible considerar el següent equip humà:

- operadors de grua.
- operaris de muntatge de plaques, pintors o manipuladors de morter, segons el cas.
- operadors de carretó elevador.

També serà necessari tenir en compte els mitjans auxiliars necessaris per dur a terme la realització dels revestiments:

- maquinària: formigonera pastera, bomba de morter, carretó elevador, toro, etc.
- estris: bastides tubulars modulars, bastides penjades, bastides de cavallets, escales de mà, proteccions col·lectives i personals, etc.
- eines manuals: pistola fixa-claus, perforadora portàtil, etc.
- presa provisional d'aigua.
- instal·lació elèctrica provisional.
- instal·lacions d'higiene i benestar.

2.- Relació de riscos i la seva avaluació.

A la relació de les causes dels accidents s'ha tingut en compte la guia d'avaluació de riscos editada pel Departament de Treball de la Generalitat, considerant a cada activitat només els riscos més importants. I a la seva avaluació s'han tingut en compte les consideracions constructives del Projecte d'Execució Material de l'obra, considerant que: la probabilitat és la possibilitat que es materialitzi el risc, i la gravetat (severitat) és la conseqüència normalment esperada de la materialització del risc.

A la confecció del Pla de Seguretat i Condicions de Salut, aquesta avaluació podrà modificar-se en funció de la tecnologia que aportï l'empresa constructora o empreses que intervinguin al procés constructiu, segons disposa l'Article 7 del R. D. 1627/1997, de 24 d'octubre.

L'objectiu principal d'aquesta avaluació és el d'establir un esglaonament de prioritats per anul·lar o en el seu cas controlar i reduir aquests riscos, tenint en compte les mesures preventives que es desenvolupen a continuació.

Riscos	Probabilitat	Gravetat	Avaluació del risc
1.-Caigudes de persones a diferent nivell.	ALTA	MOLT GREU	CRÍTIC
2.-Caigudes de persones al mateix nivell.	ALTA	GREU	ELEVAT
3.-Caiguda d'objectes per desplom.	MÈDIA	MOLT GREU	ELEVAT
4.-Caiguda d'objectes per manipulació.	BAIXA	LLEU	ÍNFM
5.-Caiguda d'objectes.	ALTA	GREU	ELEVAT
6.-Trepitjades sobre objectes.	ALTA	GREU	ELEVAT
7.-Cops contra objectes immòbils.	ALTA	LLEU	MEDI
8.-Cops amb elements mòbils de màquines.	BAIXA	GREU	BAIX
9.-Cops amb objectes o eines.	MÈDIA	LLEU	BAIX
10.-Projecció de fragments o partícules.	MÈDIA	LLEU	BAIX
16.-Contactes elèctrics.	MÈDIA	GREU	MEDI
18.-Contactes amb substàncies càustiques o corrosives	MÈDIA	GREU	MEDI
20.-Explosions.	BAIXA	MOLT GREU	MEDI
21.-Incendis.	BAIXA	GREU	BAIX
27.-Malalties causades per agents químics.	MÈDIA	GREU	MEDI

OBSERVACIONS:

(8) Risc causat pel moviment d'elements mòbils de maquinària de bombaments de material de revestiment.

(18 i 27) Risc causat pel contacte de la pell amb el morter o a l'ús de dissolvents o pigments tòxics.

(20 i 21) Risc causat per l'ús de dissolvents.

3.- Norma de Seguretat

POSADA A PUNT DE L'OBRA PER REALITZAR AQUESTA ACTIVITAT

- Es garantirà el subministrament de material als diferents talls mitjançant la grua, el muntacàrregues d'obra, per a elements de poc pes, la grueta, i bombes per a les elevacions de morters, formigons, guixos i materials a granel.
- Donats els treballs que es desenvolupen a l'activitat de revestiments, s'ha d'assegurar que ja estan construïdes les instal·lacions d'Higiene i Benestar definitives per a l'execució de l'obra.

PROCÉS

- El personal encarregat de la realització dels revestiments ha de conèixer els riscos específics i l'ús dels mitjans auxiliars necessaris per realitzar-los amb la major seguretat possible.
- Per evitar el risc de caiguda al mateix nivell s'haurà de mantenir la bastida neta i endreçada.
- Per evitar el risc de caiguda a diferent nivell es respectaran les baranes de seguretat ja instal·lades a les activitats anteriors /balconeres, cornises, etc.).
- En iniciar-se la jornada, es revisarà tota la bastimentada i mitjans auxiliars, comprovant-se les seves proteccions i estabilitat.

- Posat que per necessitats de construcció no es pogués instal·lar la barana de seguretat, l'operari exposat a risc de caiguda a diferent nivell haurà d'emprar el cinturó convenientment ancorat.
- S'ha de mantenir la bastimentada neta de substàncies pastoses per evitar lliscaments.
- Si l'entrada de material paletitzat a planta es realitza amb la grua torre, ha de ser auxiliada per plataformes específiques.
- S'ha de controlar el bon estat de fleixat dels materials paletitzats.
- Els fleixos s'han de tallar, doncs, posat que no es tallessin, podrien convertir-se en "llaç" amb el qual, en ensopegar, es produïssin caigudes al mateix nivell i fins i tot des d'alçada.
- En la manipulació de materials, s'hauran de considerar posicions ergonòmiques per evitar cops, ferides i erosions.
- En la manipulació del toro, es procurarà no introduir les mans ni els peus als elements mòbils, i es tindrà especial cura de no posar el peu sota del palet.
- Per evitar lumbàlgies es procurarà, en el transport manual de material, que aquest no superi els 30 Kg.
- Es vigilarà en tot moment la bona qualitat dels aïllaments, així com la correcta disposició d'interruptors diferencials i magnetotèrmics al quadre de zona.
- Els operaris que realitzin la manipulació del material paletitzat hauran d'emprar casc de seguretat, guants de cuir i lona (tipus americà), granota de treball, botes de cuir de seguretat i cinturó de seguretat si en aquests treballs hi ha risc de caiguda a diferent nivell.
- Posat que es treballi a una bastida de cavallets amb risc de caiguda al buit, es posarà una protecció a base de barana perimètrica.
- És prohibit l'ús de cavallets en balcons sense haver instal·lat un sistema de protecció contra les caigudes des d'alçada. Si no existeix aquesta protecció, es penjaran d'elements fermes de l'estructura cables amb els què amarrar el fiador del cinturó de seguretat.

Aplacat o xapat

- En el cas d'apacats o xapats, la bastida ha de ser fixa, quedant completament prohibit l'ús de bastida penjada.
- Es suspendrà la col·locació de l'apacat o xapat quan la temperatura descendeixi per sota de +5 °C.
- No s'ha de recolzar cap element auxiliar a l'apacat.
- El transport de les plaques es farà en gàbies, safates o dispositius semblants dotats de laterals fixos o abatibles.
- S'haurà d'acotar la part inferior on es realitza l'apacat i a la part superior no es realitzarà un altre treball simultàniament, qualsevol que sigui aquest.
- Els operaris que realitzin la col·locació de plaques hauran d'emprar casc de seguretat, guants de cuir i lona (tipus americà), granota de treball, botes de cuir de seguretat i cinturó de seguretat si en aquests treballs a desenvolupar hi ha risc de caiguda a diferent nivell.

Arrebossats i estucats en fred

- Els sacs d'aglomerats s'aplegaran ordenadament repartits al costat dels talls on s'hagin d'emprar, el més separats possible dels trams per evitar sobrecàrregues innecessàries.
- Els sacs d'aglomerant es disposaran de manera que no obstaculitzin les zones de pas.
- Quan les plataformes de treball siguin mòbils (bastida penjada, plataforma de treball sustentada mitjançant elements pneumàtics o per cabrestants moguts per accionament elèctric, etc.) s'empraran dispositius de seguretat que evitin el seu lliscament involuntari.
- S'acotarà la part inferior on es realitza l'arrebossat o estucat en fred senyalitzant el risc de caiguda d'objectes.
- És prohibida la simultaneïtat de treballs a la mateixa vertical
- Els operaris que realitzin la manipulació de morters hauran d'emprar casc de seguretat, guants de goma, granota de treball, botes de cuir de seguretat i cinturó de seguretat si en aquests treballs a desenvolupar hi ha risc de caiguda a diferent nivell.
- En cas que s'empressin procediments pneumàtics per a la realització d'arrebossats, es vigilarà que la instal·lació elèctrica compleixi amb el Reglament Electrotècnic de Baixa Tensió.

Pintures

- S'evitarà el contacte directe de pintures amb la pell, per la qual cosa es dotarà als treballadors que realitzin l'emprimació, de peces de treball adequades, que els protegeixin d'esquixades i permetin la seva mobilitat (casc de seguretat, pantalla facial antiesquixades, granota de treball, guants de neoprè, botes de seguretat i, quan es necessiti, cinturó de seguretat).
- El vessament de pintures i matèries primeres sòlides com pigments, ciments o d'altres, es portarà a terme des de poca alçada per evitar esquixades i núvols de pols.

- Quan es treballi amb pintures que continguin dissolvents orgànics o pigments tòxics, no es fumarà, menjarà ni es beurà,
- Quan s'apliquin emprimitacions que desprenduin vapors orgànics, els treballadors hauran d'estar dotats d'adaptador facial que ha de complir amb les exigències legals vigents; a aquest adaptador facial anirà acoblat el seu corresponent filtre químic o filtre mecànic quan les pintures continguin una alta càrrega pigmentària i sense dissolvents orgànics que evitin la ingestió de partícules sòlides.
- Quan s'apliquin pintures amb riscos d'inflamació, s'allunyan del treball les fonts irradiadores de calor, com treballs de soldadura o d'altres, tenint previst a les proximitats del tall un extintor.
- L'emmagatzematge de pintures susceptibles d'emanar vapors inflamables s'haurà de fer a recipients tancats, allunyant-los de fonts de calor i, en particular, quan s'emmagatzemin recipients que continguin nitrocel·lulosa s'haurà de realitzar una volta periòdica dels mateixos per evitar el risc d'inflamació. S'instal·laran extintors de pols química seca al costat de la porta d'accés al magatzem de pintures.
- Els pots industrials de pintures i dissolvents s'aplegaran a sobre de taulons de repartiment de càrregues per evitar sobrecàrregues innecessàries.
- El magatzem de pintures haurà de disposar de ventilació.
- A sobre de la porta del magatzem de pintures s'hauran d'instal·lar els següents senyals: advertència material inflamable, advertència material tòxic, no fumeu.

ELEMENTS AUXILIARS

En aquest apartat considerarem els elements auxiliars que s'empraran pel desenvolupament d'aquesta activitat

- Escales de mà
- Grúes i aparells elevadors
- Grueta o Cabrestant mecànic "maquinillo"
- Carretó elevador
- Transpalet manual: carretó manual
- Formigonera pastera
- Bombatge de morter
- Bastida amb elements prefabricats sistema modular
- Bastida de borriquetes
- Pistola fixa-claus
- Taladradora portàtil

Sempre que les condicions de treball exigeixin d'altres elements de protecció, es col·locaran a l'obra seguint els criteris establerts per la legislació vigent, reflectint-los al Pla de Seguretat i condicions de Salut que ha de realitzar l'empresa constructora. (Art. 7 R.D. 1627/1997)

4.- Sistemes de Protecció Col·lectiva i Senyalització

Les proteccions col·lectives a què es refereixen les normes de seguretat estaran constituïdes per:

- Baranes de seguretat formades per muntants, passamà, barra intermèdia i sòcol. L'alçada de la barana ha de ser de 90 cm., i el passamà ha de tenir com a mínim 2,5 cm. de gruix i 10 cm. d'alçada. Els muntants (guardacossos) hauran d'estar situats a 2,5 metres entre ells com a màxim.
- Baranes modulares formades per una carcassa perimètrica de tub buit de 30x30x1 mm. i reforç central amb tub buit i a la part central d'aquest mòdul es col·locarà un tram de protecció format per malla electrosoldada de 150x150 mm. i gruix de ferro de 6 mm. Aquesta barana modular estarà sustentada per un guardacòs en forma de muntant.
- Marquesines o viseres de protecció que volin entre 1,5 i 2 metres, quallades amb taulons de 2,5 cm. de gruix i 20 cm. d'ample.
- Extintor de pols química seca.

Senyalització de seguretat al Treball, segons el R.D. 485/1997, de 14 d'abril, conforme a la normativa ressenyada en aquesta activitat:

- Senyal d'advertència de risc de caiguda d'objectes.
- Senyal d'advertència de caiguda a diferent nivell.
- Senyal d'advertència de risc d'ensopegar.
- Senyal d'advertència de risc elèctric.
- Senyal de prohibit el pas als vianants.
- Senyal de protecció obligatòria del cap.

- Senyal de protecció obligatòria dels peus.
- Senyal de protecció obligatòria de les mans.
- Senyal de protecció obligatòria del cos.
- Senyal de protecció obligatòria de la vista.
- Senyal de protecció obligatòria de les vies respiratòries.
- Senyal de protecció obligatòria de la cara.
- Senyal d'ús obligatori del cinturó de seguretat.

Sempre que les condicions de treball exigeixin d'altres elements de protecció, es col·locaran a l'obra seguint els criteris establerts per la legislació vigent, reflectint-los al Pla de Seguretat i condicions de Salut que ha de realitzar l'empresa constructora. (Art. 7 RD 1627/1997).



5.- Relació d'Equips de protecció individual

Els Equips de Protecció Individual seran, segons els treballs a desenvolupar, els següents:

- Treballs de transport (conductors i operadors de grua):
 - Cascos de seguretat.
 - Botes de seguretat.
 - Granota de treball.
 - Cinturó antivibratori (especialment a traginadores de trabuc "dúmpers" de petita cilindrada).
- Pels treballs de pintura:
 - Cascos de seguretat.
 - Guants de goma (neoprè).
 - Granota de treball.
 - Botes de cuir de seguretat.
 - Cinturó de seguretat, si els calgués.
 - Màscara amb filtre químic o mecànic segons el tipus de producte.
 - Pantalla facial, si correspon.
- Pels treballs amb morters:
 - Cascos de seguretat.
 - Guants de goma (neoprè).
 - Granota de treball.
 - Botes de cuir de seguretat.
 - Cinturó de seguretat, si els calgués.
- Pels treballs d'aplatat o xapat:
 - Cascos de seguretat.
 - Guants de cuir i lona (tipus americà).
 - Granota de treball.
 - Botes de cuir de seguretat.
 - Cinturó de seguretat, si els calgués.

Sempre que les condicions de treball exigeixin d'altres elements de protecció, es dotarà als treballadors dels mateixos, reflectint-los al Pla de Seguretat i condicions de Salut que ha de realitzar l'empresa constructora. (Art. 7 R.D. 1627/1997).

Els Equips de Protecció individual hauran de complir en tot moment els requisits establerts pel R.D. 773/1997, del 30 de maig; R.D. 1407/1192, del 20 de novembre, i les corresponents Normes UNE.

REVESTIMENTS INTERIORS

1.- Definició i descripció.

1.1 Definició:

Element superficial que, aplicat a un parament interior, està destinat a millorar les seves propietats i/o aspecte.

1.2 Descripció:

Tipus de revestiments interiors:

- aplacats o xapats.
- arrebossats.
- pintures.
- Enrajolats de parets:
 - amb morter de ciment
 - amb adhesiu.
- referits i lliscats.
- tèxtils.
- flexibles.

En la realització d'aquesta activitat constructiva, abans del seu inici, s'ha de garantir el subministrament dels elements necessaris per a la seva construcció. Per fer-ho, s'haurà de considerar un previ aplec de material a les respectives plantes. Aquest aplec de material s'eleva mitjançant maquinària instal·lada per a aquesta finalitat: muntacàrregues, gruetes, etc. El transport s'auxiliarà mitjançant toros a la respectiva planta. El transport de material paletitzat des del camió o magatzem fins als aparells elevadors es realitzarà mitjançant el carretó elevador.

Per tal de realitzar els revestiments, serà imprescindible considerar el següent equip humà:

- operadors de grua.
- operaris de muntatge, pintors o manipuladors de morter i guixos, segons el cas.
- operadors de carretó elevador.

També serà necessari tenir en compte els mitjans auxiliars necessaris per dur a terme la realització dels revestiments:

- Maquinària: formigonera pastera, bomba de morter, carretó elevador, toro, etc.
- Estris: bastides tubulars modulars, bastides de cavallets, escales de mà, proteccions col·lectives i personals, etc.
- Eines manuals: pistola fixa-claus, perforadora portàtil, etc.
- Presa provisional d'aigua.
- Instal·lació elèctrica provisional.
- Instal·lacions d'higiene i benestar

2.- Relació de riscos i la seva avaluació.

A la relació de les causes dels accidents s'ha tingut en compte la guia d'avaluació de riscos editada pel Departament de Treball de la Generalitat, considerant a cada activitat només els riscos més importants. I a la seva avaluació s'han tingut en compte les consideracions constructives del Projecte d'Execució Material de l'obra, considerant que: la probabilitat és la possibilitat que es materialitzi el risc, i la gravetat (severitat) és la conseqüència normalment esperada de la materialització del risc.

A la confecció del Pla de Seguretat i Condicions de Salut, aquesta avaluació podrà modificar-se en funció de la tecnologia que porti l'empresa constructora o empreses que intervinguin al procés constructiu, segons disposa l'Article 7 del R. D. 1627/1997, de 24 d'octubre.

L'objectiu principal d'aquesta avaluació és el d'establir un esglaonament de prioritats per anul·lar o en el seu cas controlar i reduir aquests riscos, tenint en compte les mesures preventives que es desenvolupen a continuació.

Riscos	Probabilitat	Gravetat	Avaluació del risc
1.-Caigudes de persones a diferent nivell.	MÈDIA	MOLT GREU	ELEVAT

2.-Caigudes de persones al mateix nivell.	MÈDIA	GREU	MEDI
3.-Caiguda d'objectes per desplom.	BAIXA	GREU	BAIX
4.-Caiguda d'objectes per manipulació.	MÈDIA	LLEU	BAIX
5.-Caiguda d'objectes.	BAIXA	GREU	BAIX
6.-Trepitjades sobre objectes.	MÈDIA	LLEU	BAIX
7.-Cops contra objectes immòbils.	ALTA	LLEU	MEDI
8.-Cops amb elements mòbils de màquines.	MÈDIA	GREU	MEDI
9.-Cops amb objectes o eines.	MÈDIA	LLEU	BAIX
10.-Projecció de fragments o partícules.	MÈDIA	LLEU	BAIX
13.-Sobreesforços.	BAIXA	GREU	BAIX
16.-Contactes elèctrics.	MÈDIA	GREU	MEDI
17.-Inhalació o ingestió de substàncies nocives.	BAIXA	GREU	BAIX
18.-Contactes amb substàncies càustiques o corrosives	MÈDIA	GREU	MEDI
20.-Explosions.	BAIXA	MOLT GREU	MEDI
21.-Incendis.	BAIXA	GREU	BAIX
26.-O. R.: manipulació de materials abrasius.	ALTA	LLEU	MEDI
27.-Malalties causades per agents químics.	MÈDIA	GREU	MEDI

OBSERVACIONS:

(8) Risc causat pel moviment d'elements mòbils de maquinària de bombament de material de revestiment o degut a la manipulació de l'esmoladora angular.

(18 i 27) Risc causat pel contacte de la pell amb el morter o a l'ús de dissolvents o pigments tòxics.

(17, 20 i 21) Risc causat per l'ús de dissolvents.

(26) Risc causat per la manipulació de materials per xapats, enrajolats de parets, aplacats, etc.

3.- Norma de Seguretat

POSADA A PUNT DE L'OBRA PER REALITZAR AQUESTA ACTIVITAT

- Es garantirà el subministrament de material als diferents talls mitjançant la grua, el muntacàrregues d'obra; per a elements de poc pes, la grueta, i bombes per elevacions de morters, formigons, guixos i materials a granel.
- Donats els treballs que es desenvolupen a l'activitat de revestiments, s'han d'assegurar que ja estan construïdes les instal·lacions d'Higiene i Benestar definitives per a l'execució de la resta de l'obra.

PROCÉS

- El personal encarregat de la realització dels revestiments ha de conèixer els riscos específics i l'ús dels mitjans auxiliars necessaris per tal de realitzar-los amb la major seguretat possible.
- Per evitar el risc de caiguda al mateix nivell, s'haurà de mantenir el tall net, endreçat i ben il·luminat.
- Per evitar el risc de caiguda a diferent nivell, es respectaran les baranes de seguretat ja instal·lades a les activitats anteriors (balconeres, cornises, etc.).
- És prohibida la formació de bastides a base d'un tauló recolzat als escalons de dues escales de mà, tant les de recolzament lliure, com les de tisores, per evitar el risc de caiguda a diferent nivell.
- És prohibida la formació de bastides a base de bidons, piles de materials i assimilables per evitar la realització de treballs sobre superfícies insegures,
- Fins a 3 metres d'alçada, es podran utilitzar bastides de cavallets fixes.
- Per sobre de 3 metres, s'han d'emprar cavallets fornits de bastidors mòbils travats.
- La il·luminació mínima a les zones de treball ha de ser de 100 lux, mesurats a una alçada sobre el paviment de dos metres.
- En cas que s'hagi de treballar en bastides de cavallets amb risc de caiguda al buit, es posarà una protecció a base de barana perimètrica.
- Les plataformes de treball sobre bastides tubulars mòbils, no es posaran en servei sense abans haver ajustat els frens de trànsit per evitar moviments indesitjables.
- La il·luminació mitjançant portàtils es realitzarà emprant "portabombetes estancs amb mànec aïllant" i reixeta de protecció de la bombeta; alimentats a 24 Volts.
- S'ha de mantenir el tall net de substàncies pastoses per evitar relliscades.

- Si l'entrada de material paletitzat a planta es realitza amb la grua torre, ha de ser auxiliada per plataformes específiques de càrrega i descàrrega.
- S'ha de controlar el bon estat de fleixat dels materials paletitzats.
- Els fleixos s'han de tallar, doncs, posat que no es fes, aquests es podrien convertir en un "llaç" amb el qual, en ensopegar, es podrien produir caigudes al mateix nivell o fins i tot des d'alçada.
- En la manipulació de materials s'hauran de considerar posicions ergonòmiques per tal d'evitar cops, ferides i erosions.
- En la manipulació del toro, es procurarà no introduir les mans ni els peus als elements mòbils, i en especial, es tindrà la precaució de no posar el peu sota el palet.
- Per evitar lumbàlgies, es procurarà que el material per transportar manualment no superi els 30 Kg.
- És prohibida la connexió de cables als quadres de subministrament d'energia sense les clavilles mascle-femella.
- Es vigilarà en tot moment la bona qualitat dels aïllaments, així com la correcta disposició d'interruptors diferencials i magnetotèrmics al quadre de zona.
- Els operaris que realitzin la manipulació del material paletitzat hauran d'emprar casc de seguretat, guants de cuir i lona (tipus americà), granota de treball, botes de cuir de seguretat i cinturó de seguretat si en aquests treballs a desenvolupar hi ha risc de caiguda a diferent nivell.

Aplacat o xapat

- En el cas d'apacats o xapats, la bastida haurà de ser fixa, essent totalment prohibit d'emprar el bastiment penjat.
- No s'ha de recolzar cap element auxiliar al xapat.
- El transport de les plaques es farà en gàbies, plàteres o dispositius similars dotats de laterals fixos o abatibles.
- Els operaris que realitzin la col·locació de plaques hauran d'emprar casc de seguretat, guants de cuir i lona (tipus americà), granota de treball, botes de cuir de seguretat i cinturó de seguretat si en aquests treballs a desenvolupar hi ha risc de caiguda a diferent nivell.

Entaulellat

- El tall, mitjançant la serra de trepar, de les plaquetes i demés peces ceràmiques es realitzarà a locals oberts per evitar la respiració d'aire amb gran quantitat de pols.
- Els talls es netejaran de "retalls" i "deixalles de pasta".
- Les runes s'apilaran ordenadament per a la seva evacuació mitjançant trompes.
- És prohibit de llençar les runes directament pels forats de façana o dels patis.
- Les caixes de plaquetes o rajoles de valència s'aplegaran a les plantes repartides al costat dels talls, on les necessitin, situades el més allunyades possible dels trams, per evitar sobrecàrregues innecessàries.
- Les caixes de plaquetes aplegades, mai es disposaran de manera que obstaculitzin les zones de pas.
- Els operaris hauran d'emprar casc de seguretat, guants de làtex, granota de treball i botes de cuir de seguretat.

Arrebossats, referits i lliscats.

- Els sacs de conglomerats s'aplegaran ordenadament, repartits al costat dels talls on siguin necessaris, el més separat possible dels trams, per evitar sobrecàrregues innecessàries.
- Els sacs d'aglomerant es disposaran de manera que no obstaculitzin les zones de pas.
- Quan les plataformes de treball siguin mòbils (plataformes de treball sustentades mitjançant elements pneumàtics o per cabrestants moguts per accionament elèctric, etc.) s'empraran dispositius de seguretat que evitin el seu lliscament voluntari.
- Els operaris que realitzin la manipulació de morters i guixos hauran d'emprar casc de seguretat, guants de goma, granota de treball, botes de cuir de seguretat i cinturó de seguretat, si en aquests treballs a desenvolupar hi ha risc de caiguda a diferent nivell.
- En els treballs d'arrebossat amb màquina s'haurà de vigilar en tot moment que es compleixi el Reglament de Baixa Tensió.

Tèxtils i flexibles.

- El transport de paquets de llates d'empostissar (rotlles de tela, moqueta, goma espuma, etc.) es realitzarà mitjançant dos operaris per tal d'evitar els accidents per interferències, ensopegades o sobreesforços.
- Durant l'ús de coles i dissolvents, es mantindrà constantment un corrent d'aire suficient tant com per la renovació constant com per evitar les possibles intoxicacions.
- S'establirà un lloc per l'emmagatzematge de les coles i dissolvents; i aquest magatzem haurà de mantenir una ventilació constant.
- És prohibit de mantenir en el magatzem pots de dissolvents i coles sense estar perfectament tancats, per tal d'evitar la formació d'atmosferes nocives.

- Els recipients d'adhesius inflamables i dissolvents estaran allunyats de qualsevol focus de calor, foc o espurna.
- Els revestiments tèxtils s'emmagatzemaran totalment separats dels dissolvents i coles per evitar possibles incendis.
- S'instal·laran cartells de perill d'incendis i de no fumeu a sobre de la porta del magatzem de coles i dissolvents, i del magatzem de productes tèxtils.
- En cada magatzem s'instal·larà un extintor de pols química seca.
- En l'accés a cada planta, on s'estiguin fent servir coles i dissolvents, s'instal·larà un cartell de no fumeu.
- És prohibit d'abandonar directament a terra, tisores, ganivets, grapadores, etc.
- Els operaris hauran d'emprar casc de seguretat, guants de neoprè, granota de treball, botes de cuir de seguretat i màscara de filtre químic si l'adhesiu conté productes volàtils químics tòxics.

Pintures

- Es farà el màxim per evitar el contacte directe de pintures amb la pell, per la qual cosa es dotarà els treballadors que realitzin l'emprimació, de peces de treball adequades, que els protegeixin d'esquitxades i permetin la seva mobilitat (casc de seguretat, pantalla facial antiesquitxades, granota de treball, guants de neoprè, botes de seguretat i en els casos que es necessiti, cinturó de seguretat
- El vessament de pintures i matèries primes sòlides com pigments, ciments, i d'altres, es durà a terme des de poca alçada per evitar esquitxades i núvols de pols.
- Quan es treballi amb pintures que continguin dissolvents orgànics o pigments tòxics, no es fumarà, ni es menjarà ni es beurà.
- Quan s'apliquin emprimes que desprenguin vapors orgànics, els treballadors hauran de ser dotats d'adaptador facial que ha de complir amb les exigències legals vigents, a aquest adaptador facial hi anirà acoblat el seu corresponent filtre químic, o filtre mecànic quan les pintures continguin una alta càrrega de pigment i sense dissolvents orgànics que evitin la ingestió de partícules sòlides.
- Quan s'apliquin pintures amb risc d'inflamació, s'allunyaran del treball les fonts irradiadores de calor, com treballs de soldadura i d'altres, tenint previst pels voltants del tall un extintor.
- L'emmagatzematge de pintures susceptibles d'emanar vapors inflamables s'hauran de fer en recipients tancats, allunyant-los de fonts de calor i, en particular, quan s'emmagatzemin recipients que continguin nitrocel·lulosa s'haurà de realitzar una volta periòdica dels mateixos per tal d'evitar el risc d'inflamació.
- S'instal·laran extintors de pols química seca al costat de la porta d'accés al magatzem de pintures
- Els pots industrials de pintures i dissolvents s'aplegaran a sobre de taulons de repartiment de càrregues per evitar sobrecàrregues innecessàries.
- El magatzem de pintures disposarà de ventilació.
- Sobre de la porta del magatzem de pintures s'hauran d'instal·lar les següents senyals: advertència de material inflamable, advertència material tòxic, no fumeu.

ELEMENTS AUXILIARS

En aquest apartat considerarem els elements auxiliars que s'empraran pel desenvolupament d'aquesta activitat

Escales de mà
 Grúes i aparells elevadors
 Grueta o Cabrestant mecànic "maquinillo"
 Carretó elevador
 Transpalet manual: carretó manual
 Formigonera pastera
 Bombatge de morter
 Bastida amb elements prefabricats sistema modular
 Bastida de borriquetes
 Serra
 Pistola fixa-claus
 Taladradora portàtil

Sempre que les condicions de treball exigeixin d'altres elements de protecció, es col·locaran a l'obra seguint els criteris establerts per la legislació vigent, reflectint-los al Pla de Seguretat i condicions de Salut que ha de realitzar l'empresa constructora. (Art. 7 R.D. 1627/1997)

4.- Sistemes de Protecció Col·lectiva i Senyalització.

Les proteccions col·lectives a què es refereixen les normes de seguretat estaran constituïdes per:

- Baranes de seguretat formades per muntants, passamans, barra intermèdia i sòcol. L'alçada de la barana ha de ser de 90 cm., i el passamà ha de tenir com a mínim 2,5 cm de gruix i 10 cm d'alçada. Els muntants (guardacossos) hauran d'estar situats a 2,5 metres entre ells com a màxim.
- Baranes modulars formades per una carcassa perimètrica de tub buit de 30x30x1 mm i reforç central amb tub buit i, a la part central d'aquest mòdul es col·locarà un tram de protecció format per malla electrosoldada de 150x150 mm. i gruix de ferro de 6 mm. Aquesta barana modular estarà sustentada per un guardacòs en forma de muntant.
- Marquesines o viseres de protecció que volin entre 1,5 i 2 metres quallades amb taulons de 2,5 cm. de gruix i 20 cm. d'ample.
- Extintor de pols química seca.

Senyalització de seguretat en el Treball, segons el R.D. 485/1997, de 14 d'abril, conforme a la normativa ressenyada en aquesta activitat:

- Senyal d'advertència de caiguda d'objectes.
- Senyal d'advertència de caiguda a diferent nivell.
- Senyal d'advertència de risc d'ensopegar.
- Senyal d'advertència de risc elèctric.
- Senyal d'advertència de risc d'incendi.
- Senyal de prohibit el pas als vianants.
- Senyal de no fumeu.
- Senyal de protecció obligatòria del cap.
- Senyal de protecció obligatòria dels peus.
- Senyal de protecció obligatòria de les mans.
- Senyal de protecció obligatòria del cos.
- Senyal de protecció obligatòria de la vista.
- Senyal de protecció obligatòria de les vies respiratòries.
- Senyal de protecció obligatòria de la cara.
- Senyal d'ús obligatori del cinturó de seguretat.

Sempre que les condicions de treball exigeixin d'altres elements de protecció, es col·locaran a l'obra seguint els criteris establerts per la legislació vigent, reflectint-los al Pla de Seguretat i condicions de Salut que ha de realitzar l'empresa constructora. (Art. 7 R.D. 1627/1997).



5.- Relació d'Equips de protecció individual.

Els equips de protecció individual seran, segons els treballs a desenvolupar, els següents:

- Treballs de transport (conductors i operadors de grua):
 - Cascos de seguretat.
 - Botes de seguretat.
 - Granota de treball.
 - Cinturó antivibratori (especialment a tractors de treball "dúmpers" de petita cilindrada).
- Pels treballs amb pintura i coles:
 - Cascos de seguretat.
 - Guants de goma (neoprè).
 - Granota de treball.
 - Botes de cuir de seguretat.
 - Màscara amb filtre químic o mecànic segons el tipus de producte.
 - Pantalla facial, si s'escau..
- Pels treballs amb morters i guixos:
 - Cascos de seguretat.

- Guants de goma (neoprè).
- Granota de treball.
- Botes de cuir de seguretat.
- Pels treballs de revestit o xapat:
 - Cascos de seguretat
 - Guants de cuir i lona (tipus americà).
 - Granota de treball.
 - Botes de cuir de seguretat.

Sempre que les condicions de treball exigeixin d'altres elements de protecció, es dotarà els treballadors dels mateixos, reflectint-los al Pla de Seguretat i condicions de Salut que ha de realitzar l'empresa constructora (Art. 7 RD 1627/1997).

Els Equips de Protecció individual hauran de complir en tot moment els requisits establerts pel R.D. 773/1997, del 30 de maig; RD 1407/1192, del 20 de novembre, i les corresponents Normes UNE.

ELEMENTS AUXILIARS

ESCALES DE MÀ.

- A les escales de fusta, el muntant ha de ser d'una sola peça i els graons han d'anar engalzats.
- Posat que es pintés les escales de fusta, s'haurà de fer mitjançant vernís transparent.
- No han de superar alçades superiors a 5 metres.
- Per a alçades entre 5 i 7 metres s'hauran d'utilitzar muntants reforçats en el seu centre.
- Per a alçades superiors a 7 metres s'hauran d'utilitzar escales especials.
- Han de disposar de dispositius antilliscants a la base o ganxos de subjecció a la seva part superior.
- L'escala haurà de sobrepassar, en qualsevol cas, la distància d'1 metre el punt de desembarcada.
- L'ascens o el descens per l'escala s'ha de realitzar de front a aquesta.

GRUP COMPRESSOR I MARTELL PNEUMÀTIC

- El grup compressor s'instal·larà a l'obra a la zona assignada per a la direcció de l'obra.
- L'arrossegament directe per a la ubicació del compressor, pels operaris, es realitzarà a una distància mai inferior als dos metres de talls i talús, en prevenció de riscos i de esllavissades.
- El transport en suspensió amb una grua es realitzarà eslingat per quatre punts de manera que quedi garantida la seva estabilitat. I el transport dintre de la caixa de camió es realitzarà completament immobilitzant la càrrega, calçant-la, per evitar moviments.
- El grup compressor haurà d'estar insonoritzat, així com també ho estarà el martell pneumàtic. En cas que això, no sigui possible l'operari haurà d'utilitzar un equip de protecció individual (auriculars o tampions).
- Les carcasses protectores del compressor estaran sempre instal·lades i en posició de tancat en prevenció de possibles atrapaments o per evitar l'emissió de soroll. En el cas de l'exposició del compressor a elevades temperatures ambientals, s'haurà de col·locar sota un ombràcul.
- S'instal·laran senyals de seguretat que indiquin: el risc de soroll, ús de protectors auditius, ús dels resguards de seguretat de la màquina a cada moment, ús de mascaretes i ulleres.
- Els compressors a utilitzar en l'obra, s'ubicaran a una distància mínima no inferior a 15 metres dels martells (o vibradors).
- Les mànegues a utilitzar en l'obra hauran d'estar en perfectes condicions, així com també els mecanismes de connexió hauran de tenir la seva corresponent estanquitat.
- És prohibit d'emprar la mànega de pressió per netejar la roba de treball.
- Abans d'accionar el martell pneumàtic s'ha d'assegurar que estigui lligat el punter.
- S'ha de substituir el punter en el posat que s'observi deterioració o desgast del mateix.
- No es pot abandonar mai, sota cap circumstància, el martell mentre estigui connectat al circuit de pressió.
- No es pot deixar, sota cap concepte, el martell pneumàtic clavat al terra.
- L'operari que manipuli el martell pneumàtic haurà d'emprar casc de seguretat, davantal, granota de treball, botes de seguretat, guants de cuir i si s'escau, ulleres antipacte, mascareta antipols i protectors auditius.

CAMIIONS I TRAGINADORES DE TRABUC "DÚMPERS" DE GRAN TONATGE

- S'ha de vetllar perquè els camions hagin superat la ITV reglamentària.
- Els conductors de camions i traginadores de trabuc "dúmpers" hauran d'estar en possessió del corresponent permís de conducció per al vehicle que condueixen.
- Quan s'hagi finalitzat l'operació de càrrega de terres en el camió o traginadora de trabuc "dúmpers", i abans d'iniciar-se el transport, s'haurà de cobrir aquests amb una lona.
- En bascular en abocadors i en proximitats de rases o si s'ha de parar en rampes d'accés, s'hauran d'utilitzar topalls o tascons que impedeixin fer el recorregut marxa enrere a més a més de tenir accionat el fre d'estacionament.
- En tot moment s'ha de respectar la senyalització de l'obra, el codi de circulació i les ordres dels senyalitzadors autoritzats. Sempre s'haurà de donar preferència de pas a les unitats carregades.
- S'ha de triar el dúmper o camió més adequat segons la càrrega per transportar.
- S'ha de parar esment especial al tipus, utilització i manteniment dels pneumàtics.
- S'ha de respectar, en tot moment, les indicacions del conductor de la màquina de càrrega.
- Abans d'aixecar la caixa basculadora, s'ha d'assegurar l'absència d'obstacles aeris i de què la plataforma estigui plana i sensiblement horitzontal.

- Totes aquestes màquines hauran de tenir clàxon i llum de marxa enrere efectuant les maniobres sense cap brusquedat tot i anunciant-les prèviament.
- En tots els treballs el conductor haurà d'estar qualificat i haurà d'emprar casc de seguretat quan surti de la cabina.
- Durant els treballs de càrrega i descàrrega no pot romandre cap persona a prop de la maquinària, evitant la permanència d'operaris sobre el basculador.
- Durant les operacions de càrrega i descàrrega de la caixa basculadora:
 - el conductor s'haurà de quedar a la cabina, sempre que aquesta disposi d'una visera protectora.
 - s'ha d'assegurar que la caixa basculadora pugi dreta durant la descàrrega i la càrrega estarà equilibrada quan es carregui.
 - s'han de respectar les instruccions del guia en la descàrrega.
 - sempre que la maquinària es trobi a la cresta de un talús es respectarà la distància de seguretat.
 - si el bolquet és articulats, aquest s'ha de mantenir en línia.
 - si la caixa basculadora té portes posteriors, s'han de respectar les consignes pròpies en cada tipus d'obertura, tancament i bloqueig de les portes.
- Després de la descàrrega de la caixa basculadora:
 - no s'ha de posar en marxa la màquina fins que s'hagi assegurat que la caixa basculadora està totalment abaixada.

TRAGINADORA DE TRABUC "DUMPER" DE PETITA CILINDRADA

- Quan es deixi estacionat el vehicle s'haurà de parar el motor, emprar el fre de mà i, si es troben en un pendent, s'hauran de calçar les rodes.
- A la descàrrega de la traginadora de trabuc "dumper" a prop de terraplens, rases, talús, pous, s'haurà de col·locar un tauló que impedeixi l'avenç de la traginadora de trabuc "dumper" més enllà d'una distància prudencial a la vorera del desnivell.
- A la càrrega del material a la caixa s'haurà de tenir present la capacitat màxima de la mateixa i és prohibit el transport d'objectes que surtin de la vorera de la caixa.
- Dintre de la traginadora de trabuc "dumper" només pot anar el conductor, i és prohibit el seu ús com a transport pel personal.
- La càrrega situada al bolquet mai podrà dificultar la visió del conductor.

RETROEXCAVADORA

- S'ha de procurar la mínima presència de treballadors al voltant de les màquines.
- És prohibida la presència de treballadors en el radi de gir de les màquines, prohibició que s'haurà de senyalitzar a la part exterior de la cabina del conductor.
- En marxa enrere, el conductor haurà d'accionar el clàxon i les llums blanques.
- Abans d'iniciar els treballs d'excavació mitjançant retroexcavadora s'haurà:
 - Revisar els frens, d'ajustar els miralls retrovisors, comprovar la visibilitat
 - Comprovar el clàxon de marxa enrere.
- En finalitzar la jornada, s'haurà de deixar la màquina a la zona d'estacionament prefixada,
- baixar el catúfol i recolzar-lo a terra.
- Abans de sortir del lloc de conducció s'ha de tenir present:
 - Posar el fre d'estacionament.
 - Posar en punt mort els diferents comandaments.
 - Si l'estacionament és perllongat (més d'una jornada), es desconnectarà la bateria.
 - Treure la clau de contacte.
 - Tancar la cabina i tots els punts d'accés a la màquina.
- S'ha de tenir la precaució de no deixar mai en el cas d'estacionament, ni en cas de curts períodes, el motor en marxa ni la cullera aixecada.

BOMBEIG DE FORMIGÓ

- L'equip encarregat de la manipulació de la bomba de formigó haurà d'estar especialitzat en aquest tipus de treball.
- La canonada de la bomba de formigó s'haurà de recolzar sobre cavallets, esbiaixant-se les parts susceptibles de moviment.

- La mànega terminal d'abocada romandrà governada per un mínim de dos operaris alhora, evitant, així les caigudes per possibles moviments incontrolats de la mateixa.
- Abans d'iniciar el formigonat d'una determinada superfície, s'haurà d'establir un camí de taulons segur, sobre el qual es recolzin els operaris que realitzen l'abocada dirigint la mànega des de castellet de formigó (torreta de formigonat).
- La manipulació, el muntatge i desmuntatge de la canonada de la bomba de formigonat, serà dirigit per un operari especialitzat, evitant així, accidents per tampons o sobretensions interns.
- Abans d'iniciar el bombament de formigó s'haurà de preparar el conducte (ficar greix a la canonada) enviant masses de morter de dosificació, per evitar obturació del conducte.
- És prohibit d'introduir o accionar la pilota de neteja, si no s'ha instal·lat abans els dispositius de recollida a la sortida de la mànega després del recorregut total del circuit.
- En cas de detenció de la bola s'haurà de paralitzar la màquina, reduint la pressió a zero i desmuntant tot seguit la canonada.
- Els operaris lligaran la mànega terminal abans d'iniciar el pas de la pilota de neteja a elements sòlids, allunyant-se del lloc abans de què comenci el procés.
- S'ha de revisar de manera periòdica els circuits d'oli de la bomba de formigó i s'haurà de tenir present que qualsevol altra reparació de la màquina es realitzarà amb els circuits elèctrics apagats.
- Posat que s'apliqués el bombeig de formigó mitjançant el camió amb braç desplaçable.
- Caldrà estendre les potes estabilitzadores del camió abans de maniobrar per evitar la bolcada.

SERRA CIRCULAR

- S'haurà de disposar d'un gabinet divisor separat- tres mil·límetres del disc de la serra.
- S'ha d'instal·lar un caperutxó a la part superior de manera que no dificulti la visibilitat per realitzar el tall.
- S'ha de tancar completament el disc de la serra que es troba per sota de la taula del tall, mitjançant un resguard, es deixarà només una sortida per les llimadures.
- S'ha de situar un interruptor de parada i marxa, a la mateixa serra circular.
- Es vetllarà en tot moment que les dents de la serra circular es trobin convenientment entrescades.
- En el cas que s'observi que les dents de la serra circular s'hagin esmussats en aquests moment no presentin la forma de entrescat corresponent s'haurà de canviar el disc, s'ha de rebutjar-lo, el disc.
- S'haurà de complir a cada moment el RD 1435/1992, del 27 de novembre, pel qual es dictaminen les disposicions d'aplicació en seguretat i condicions de salut sobre maquinària.

ARMADURES

- S'ha d'establir una zona d'aplec d'armadures ja treballades.
- L'eslingat de les armadures per a l'elevació i el transport es realitzarà amb eslinges que garantissin l'estabilitat de la peça en la seva manipulació.
- S'han d'acotar i senyalitzar els camins de transport de les armadures fins al tall d'obra.
- En el cas de la fabricació d'armadures en la mateixa obra, s'haurà de preveure una zona d'ubicació propera als accessos de l'obra.
- L'organització del taller ferralla es realitzarà tenint en compte que la manipulació dels ferros s'haurà de fer seguint la màxima directriu, és a dir, es col·locarà primerament el magatzem de ferros no treballats, a continuació la cisalla, la plegadora i finalment el taller de muntatge de cercols i graelles.
- En acabar la jornada es realitzarà una neteja de retalls de ferro, deixant el tall d'obra net i endreçat.
- Qualsevol màquina elèctrica, del taller ferralla, portarà la seva presa de terra.
- Tota la instal·lació elèctrica del taller es trobarà centralitzada en un quadre de zona on es trobaran els corresponents diferencials i magnetotèrmics.
- Quan s'utilitzi la soldadura elèctrica es procurarà que la massa estigui a prop del lloc on s'estigui realitzant la soldadura.
- El grup convertidor de l'equip de l'instal·lació de la soldadura haurà d'estar convenientment aïllat de les seves parts actives.
- En cas que s'utilitzés el bufador per als talls de metalls, s'haurà de tenir present la normativa d'oxitallada.

GRUES I APARELLS ELEVADORS

- En el cas de l'elevació i transport dels ferros corrugats, mitjançant grua, s'haurà de vetllar per a que es faci un correcte eslingat.
- L'eslinga ha de tenir un coeficient de seguretat, com a mínim, de 4.

- S'haurà d'eslingar la càrrega amb una eslinga, com a mínim, de dos braços.
- Mai s'ha de forçar, les eslinges per sobre de la seva capacitat d'elevació i si es detectés deformacions o trencaments de qualsevol dels seus fils cal desfer-se d'aquesta.
- Els ganxos de l'eslinga hauran de disposar de la seva corresponent balda de seguretat.
- En el cas de les eslinges metàl·liques, s'haurà de considerar la correcta situació i dimensió dels seus corresponents dispositius.
- El ganxo de la grua haurà de disposar de la seva corresponent balda de seguretat.
- La càrrega sospesa s'haurà de guiar amb sirgues per evitar moviments perillosos.
- Alhora s'ha de tenir present respecte als aparells elevadors, que compleixin tot el que queda contemplat a la nostra legislació vigent :
 - RD 2291/1985 del 8 de novembre, per el qual s'aprova el Reglament d'Aparells d'elevació i la seva Manutenció.
 - Ordre del 28 de juny de 1988 per la qual s'aprova l'Instrucció Tècnica complementària MIE-AEM2 del Reglament d'Aparells d'Elevació i Manutenció en referència a grues desmuntables per a l'obra.
 - RD 2370/1996, del 18 de novembre, per el qual s'aprova l'Instrucció tècnica complementària MIE-AEM 4 del Reglament d'Aparells d'Elevació i Manutenció en referència a grues mòbils autopropulsades emprades.

PLANTA DE FORMIGÓ

- La planta de formigó s'ha d'instal·lar molt a prop de l'accés a l'obra, per poder evitar, així, el trànsit de camions cap a l'interior de l'obra.
- Abans de la instal·lació de la planta de formigó cal preparar el terreny, donant-li un cert vessament.
- En la planta de formigó es procurarà que totes les escales i plataformes d'accés tinguin les corresponents baranes de seguretat.
- L'accés a la part superior, als sitges, per a la revisió de les vàlvules, haurà d'estar
- Es garantirà, mitjançant punts de llum exterior, la il·luminació de la planta.
- Si el subministrament de formigó fresc al tall es fa mitjançant camions formigonera s'haurà de senyalitzar els camins de accés i és prohibit la neteja de la cisterna a l'interior de l'obra.
- Si el subministrament del formigó fresc es fa mitjançant bombeig s'haurà d'ancorar els conductes per evitar moviments que pugin deteriorar les conduccions, així s'haurà de netejar els conductes un cop acabat el procés de formigonat de cada jornada.
- El subministrament elèctric es realitzarà mitjançant un quadre de zona, on hi figurarà obligatòriament, els interruptors diferencials i magnetotèrmic per garantir la protecció contra contactes.

PASSAREL·LES

- L'amplada de la passarel·la no ha de ser mai inferior a 60 cm.
- Quan l'alçada d'ubicació de la passarel·la estigui a 2 o més metres d'alçada, s'haurà de disposar de barana de seguretat (passamans, llistó intermedi i entornpeu).
- El terra de recolzament de la passarel·la ha de tenir la resistència adequada i mai serà relliscós.
- Les passarel·les es mantindran sempre lliures d'obstacles.
- Les passarel·les hauran de disposar d'un pis perfectament lligat.
- S'ha de disposar d'accessos fàcils i segurs.
- S'han d'instal·lar de forma que es pugui evitar la caiguda per basculament o lliscada.

Maquinària (pilotadora de trèpan, grua mòbil de gelosia)

Les màquines d'excavació de pous s'han de revisar-se diàriament, especialment:

- Comandaments, nivells i cables.

I s'inspeccionaran la qualitat de les connexions dels cables, per a què ofereixin la seguretat respectiva (revisió del número de "aprietahilos" i dimensió adequada d'aquests en funció del cable).

Les operacions de càrrega i descàrrega de la màquina pilotadora sobre el camió s'executaran en els llocs determinats amb aquesta finalitat.

Les operacions de càrrega i descàrrega de la màquina pilotadora sobre el camió estaran dirigides per un operari de provada experiència.

Les operacions de manteniment es realitzaran amb el trèpan recolzat al terra en els desplaçaments es procurarà mantenir el trèpan el més aixecat possible.

SOLDADURA ELÈCTRICA

- Els soldadors hauran d'emprar a cada moment casc de seguretat, pantalla de soldador, guants de cuir, granota de treball, maniguets de cuir, davantal de cuir, polaines de cuir i botes de seguretat de cuir, als casos que sigui necessari també hauran d'emprar el cinturó de seguretat anticaiguda.
- La pantalla de soldadura haurà de disposar del vidre inactínic adequat a la intensitat de treball de l'elèctrode.
- No es pot picar el cordó de la soldadura sense protecció ocular, els resquills de cascaveta despreses poden produir greus lesions als ulls.
- No es pot mirar directament a l'arc voltaic sense la corresponent protecció ocular.
- No es poden tocar les peces acabades de soldar donat que poden estar a temperatura elevada.
- S'ha de soldar en un lloc ben ventilat, evitant així, intoxicacions i asfíxies.
- Abans de començar la soldadura s'ha de comprovar que no hi hagi cap persona a la vertical del seu treball.
- S'ha d'emprar la guindola de soldador adaptada, amb barana de seguretat a tot el seu perímetre, i pis format per taulons llisos de 2,5 cm de gruix que formin una plataforma de treball de com a mínim 60x60
- No s'ha de deixar la pinça damunt del sobre ni sobre el perfil a soldar, s'haurà de dipositar sobre un portapinces.
- S'ha d'instal·lar el cablejat del grup de manera que s'evitin ensopegades i caigudes.
- No es pot utilitzar el grup sense que porti instal·lat el protector de clemes.
- S'haurà de comprovar que el grup estigui connectat correctament a terra abans de començar els treballs.
- Posat que hi hagi pauses perllongades s'haurà de desconnectar el grup de soldadura.
- S'ha de comprovar que les connexions de les mànegues siguin totalment estancs a la intempèrie.
- Abans de començar els treballs caldrà comprovar que es trobin ben instal·lades les pinces portaelectrodes i els borns de connexió.
- Posat que hi hagi inclemència del temps s'han de suspendre els treballs de soldadura.
- S'ha de col·locar al lloc de la soldadura un extintor contraincendis.

ESMOLADORES ANGULARS

- S'ha d'informar al treballador dels riscos que té aquesta màquina i la forma de prevenir-los.
- S'ha de comprovar que el disc a utilitzar estigui en perfectes condicions, emmagatzemant-lo en llocs secs lliures de cops i atenent a les indicacions del fabricant.
- Utilitzar sempre la coberta protectora de la màquina.
- No es pot sobrepassar la velocitat de rotació prevista i indicada a la mola.
- S'haurà d'utilitzar un diàmetre de mola compatible amb la potència i les característiques de la màquina.
- No s'haurà de sotmetre el disc a sobreesforços, laterals o de torsió, o per aplicació de una pressió excessiva. Els resultats poden ser nefastos: trencament del disc, sobrecalfament, pèrdua de velocitat i de rendiment, rebuig de la peça o reacció de la màquina, pèrdua d'equilibri, etc.
- Posat que es treballi sobre peces de petita mida o en equilibri inestable, s'haurà d'assegurar la peça, de manera que no sofreixi moviments imprevistos durant l'operació.
- S'ha de parar la màquina totalment abans de posar-la, en prevenció dels possibles desperfectes al disc o moviments incontrolats de la mateixa. La situació ideal és disposar de suports especials propers al lloc de treball.
- En desenvolupar treballs amb risc de caiguda des d'alçada, cal assegurar sempre la postura de treball, ja que, en cas que es perdés l'equilibri per reacció incontrolada de la màquina, els efectes es poden arribar a multiplicar.
- No s'ha d'utilitzar la màquina en postures que obliguin a mantenir-la per sobre del nivell de les espatlles, ja que, en cas que es perdés el control, les lesions poden afectar a la cara, pit o extremitats superiors.
- En funció del treball a realitzar, s'haurà d'utilitzar una empunyadura adaptables laterals o de pont.
- En casos d'utilització de plats de lijar, s'haurà d'instal·lar en la empunyadura lateral la protecció corresponent per a la mà.
- Per a treballs de precisió, utilitzar suports de taula adequats per a la màquina, que permeten, a més de fixar convenientment la peça, graduar la profunditat o inclinació del tall.

- S'hi troben també guies acoblables a la màquina que permeten, de manera portàtil, executar treballs d'aquest tipus, obtenint resultats precisos i evitant perillosos esforços laterals del disc; en molts d'aquests casos serà necessari ajudar-se amb un regle que ens defineixi netament la trajectòria.
- Si s'executen treballs repetitius i en sec, esdevé convenient utilitzar un protector amb una connexió per a la captació de la pols. Aquesta solució no podrà ser factible si els treballs impliquen continus i importants desplaçaments o el medi de treball és complex.
- En llocs de treball contigus, es convenient disposar de pantalles absorbents com a protecció abans de la projecció de partícules i com a aïllants de les tasques en relació al soroll.
- L'operari que realitzi aquest treball haurà d'emprar casc de seguretat, guants de cuir i lona (tipus americana), granota de treball, botes de seguretat de cuir, mascareta antipols si n'hi ha, un sistema eficaç d'aspiració de la pols, ulleres antiimpactes i protector auditiu si el nivell del soroll així ho requereix .

GRUETA O CABRESTANT MECÀNIC "MAQUINILLO"

- En la col·locació de la Grueta "maquinillo" a la coberta caldrà garantir la seva estabilitat, per aquest motiu, en la realització del forjat es col·locaran uns ferros d'espera per amarrar les potes estabilitzades de la Grueta "maquinillo".
- L'alimentació elèctrica del "maquinillo" es realitza a través del quadre de zona, que ha de tenir la seva protecció diferencial i magnetotèrmica.
- El "maquinillo" que cal instal·lar a l'obra haurà d'anar dotat de dispositiu limitador de recorregut de la càrrega en marxa ascendent, comprovant-se la seva efectivitat després del muntatge.
- El "maquinillo" a instal·lar a l'obra haurà d'estar dotat de ganxo amb balda de seguretat.
- El "maquinillo" a instal·lar a l'obra haurà d'estar dotat de carcassa protectora de la maquinària amb tanca efectiva per a l'accés a les parts mòbils internes.
- S'ha de col·locar a una zona ben visible, sobre de la carcassa, la placa de característiques de la Grueta tot ressaltant la càrrega màxima que es pot elevar.
- S'ha de comprovar, abans d'iniciar els treballs, que el ganxo d'elevació arribi a la cota de la rasant de subministrament de material i en aquesta posició encara hi quedin tres espirals, com a mínim, enrotllades en el cabrestant.
- S'ha de garantir el correcte ancoratge de l'extrem del cable al cabrestant perquè quedi subjecte en cas de falsa maniobra.
- S'ha de considerar que la secció del cable d'elevació sigui d'unes condicions que suporti la càrrega de trencament : càrrega d'elevació x coeficient de seguretat (4).
- L'altre extrem del cable anirà subjecte a la bola del ganxo, es realitzarà de manera que el llaç estigui format pels corresponents sistemes de subjecció que calguin i es trobin convenientment instal·lats, que garanteixin la subjecció del cable a la bola del ganxo.
- L'operari haurà d'emprar casc de seguretat, granota de treball, guants de cuir i lona (tipus americana), botes de cuir de seguretat i cinturó de seguretat que en tot moment es trobarà subjecte, convenientment, a un ancoratge independent del "maquinillo".
- La zona on es subministri el material per ésser hissat serà senyalitzada amb la placa d'avertència de càrrega suspesa.
- En l'operació de manteniment de "maquinillo", s'haurà de desconnectar aquest de l'alimentació elèctrica.

CARRETÓ ELEVADOR

- Abans d'iniciar la jornada el conductor ha de realitzar una inspecció del carretó.
- Posat que es detectés qualsevol deficiència s'haurà de comunicar al servei de manteniment i deixar el carretó fora de servei.
- Abans del transport de la càrrega s'ha de revisar que la càrrega estigui convenientment paletitzada, fleixada i ubicada correctament.
- Al procés de conducció del carretó s'hauran de considerar els següents punts :
 - no s'ha de permetre que pugi cap persona al carretó.
 - s'ha de mirar en la direcció d'avançament i mantenir la vista en el camí que s'ha de recórrer.
 - s'ha de disminuir la velocitat a encreuaments i llocs amb poca visibilitat.
 - s'ha de cerciorar amb l'encarregat de l'obra dels camins aptes pel trànsit del carretó.
 - s'ha de transportar únicament càrregues preparades correctament (càrregues paletitzades).
 - no s'han de transportar càrregues que superin la capacitat nominal.
 - no es pot circular per sobre dels 20 Km/h en espais exteriors i 10 Km/h en interiors.

- s'ha de circular pels camins dissenyats amb aquesta finalitat, mantenint una distància prudencial amb altres vehicles que el precedeixin tot evitant avançaments.
- s'han d'evitar parades i arrencades brusques i viratges ràpids.
- s'ha d'assegurar de no topiar amb sostres, conductes, etc. a causa de les dimensions del carretó amb la càrrega que es transporta.
- quan es circuli en buit, s'ha de situar la forquilla baixada.
- sempre s'ha de traslladar la càrrega horitzontalment amb la forquilla situada a 15 cm de terra.
- en moviment, s'ha d'emprar el llum llampegant i en cas de marxa enrera el senyal sonor intermitent.
- En cas de transport fora de l'obra, el carretó ha d'estar convenientment matriculat i amb les assegurances reglamentàries.
- Quan el conductor abandoni el seu carretó s'ha d'assegurar que les palanques estiguin en punt mort, el motor estigui parat, els frens posats i la clau de contacte treta. Si el carretó es troba en un pendent, es calçaran les rodes; tanmateix la forquilla s'ha de deixar en la posició més baixa.
- Esdevé obligatòria la instal·lació al carretó d'un pòrtic antiimpactes i antibolcades.
- La part superior del carretó ha de disposar d'un sostre protector contraimpactes i contra les inclemències del temps.

TORO, "TRANSPALET" MANUAL : CARRETÓ MANUAL

- Abans d'aixecar una càrrega s'hauran de realitzar les següents comprovacions :
 - Comprovar que el pes de la càrrega que s'ha d'aixecar és l'adient per a la capacitat de càrrega del toro.
 - Assegurar-se de què el palet o plataforma és l'adient per a la càrrega que ha de suportar i que aquesta estigui en bon estat.
 - Assegurar-se de què les càrregues estiguin perfectament flexades i equilibrades.
 - Comprovar que la longitud del palet o plataforma és major que la longitud de les forquilles.
 - Introduir les forquilles per la part més estreta del palet fins al fons per sota de les càrregues, tot assegurant-se de que les dues forquilles estan convenientment tancades sota el palet.
- Al procés de la conducció i circulació del toro s'haurà de considerar els següents punts :
 - Conduir el toro tirant de l'empunyadura, havent situat el governall la palanca de comandament en posició neutra.
 - Mirar en la direcció de la marxa i conservar sempre una bona visibilitat del recorregut.
 - Si s'ha de retrocedir inevitablement, s'ha de comprovar que no hi hagi cap obstacle al seu camí que pugui provocar qualsevol incident.
 - Supervisar la càrrega, sobretot als girs i particularment si aquesta és molt voluminosa, controlant la seva estabilitat.
 - No utilitzar el toro en superfícies humides, lliscants o desiguals.
 - No manipular el toro amb les mans o el calçat humits o amb greix.
 - S'han de respectar els itineraris preestablerts.
 - Posat que s'hagi de baixar un petit pendent, només es farà si es disposa de frens situant-se l'operari al darrera de la càrrega, la pendent màxima recomanada serà del 5%.
- Quan s'hagi de realitzar treballs de càrrega i descàrrega sobre una plataforma o sobre el muntacàrregues s'hauran de prendre les següents precaucions :
 - S'ha de comprovar que la capacitat de la plataforma o muntacàrregues pugui suportar el pes del palet i del toro.
 - S'ha de maniobrar el palet de manera que l'operari mai trepitgi la plataforma.
 - No s'haurà de parar el toro, s'hauran de prendre les precaucions necessàries perquè no es dificulti la circulació.
 - En finalitzar la jornada laboral o la utilització del toro, s'haurà de deixar el mateix a un lloc previst d'estacionament i amb el fre posat.
 - Abans d'efectuar la maniobra de descens de la càrrega s'ha de posar atenció al voltant per tal que no hi hagi res que pugui fer malbé o desestabilitzar la càrrega en ser aquesta dipositada al terra.
 - També s'ha de comprovar que no hi hagi ningú a les proximitats que pugui quedar atrapat pel palet a les operacions de descens de la mateixa.
 - Si l'operari en la manipulació del toro observés qualsevol anomalia ho haurà de comunicar al servei de manteniment i deixar-lo fora de servei.

FORMIGONERES PASTERES

- Es disposaran en llocs assenyalats amb aquesta finalitat, parant esment en ubicar-les a una distància superior als 3 metres de la vorera de qualsevol excavació per evitar així el risc de caiguda a diferents nivells. Si es col·loca dintre de l'àrea d'influència de gir de la grua torre es disposarà d'un cobert per protegir la caiguda d'objectes.
- Abans de la instal·lació de la formigonera pastera es procurarà preparar el terreny donant-li un cert vessament.
- La zona d'ubicació anirà senyalitzada mitjançant cordes amb banderetes, un senyal de perill i un rètol amb la llegenda " ÉS PROHIBIT D'UTILITZAR LA MÀQUINA A LES PERSONES NO AUTORITZADES".
- Hi haurà un camí d'accés fix a la formigonera pastera per a la traginadora de trabuc o "dumper", separat del camí dels carretons manuals, en prevenció dels riscos de cops o atropellaments.
- S'establirà un empostissat d'un mínim de dos metres de llargària per a superfície d'estada de l'operador de la formigonera pastera, en prevenció dels riscos de caiguda al mateix nivell per lliscament.
- Les formigoneres pasteres autoritzades en aquesta obra hauran de tenir protegits els òrgans de transmissió (corretges, corones, engranatges, etc.) per evitar el risc d'atrapament.
- Haurà de tenir fre de basculament al bombo per evitar els sobreesforços i els riscos per moviments descontrolats.
- L'alimentació elèctrica es realitzarà de forma aèria mitjançant el quadre de zona.
- La carcassa i la resta de parts metàl·liques de la formigonera pastera hauran d'estar connectades a terra.
- La botonera de la cabina haurà de ser estanca i tenir accés directe.
- El quadre de zona haurà de disposar de protecció diferencial i magnetotèrmica.
- Les operacions de conservació i neteja es realitzaran prèvia desconnexió de la xarxa elèctrica.
- Posat que la formigonera pastera es canviï, a través de la balda de la grua s'haurà de realitzar mitjançant la utilització d'un balancí que la sospesi per quatre punts.
- Si el subministrament del morter es realitza mitjançant el bombeig s'hauran d'ancorar els conductes per evitar moviments que puguin malmetre les conduccions, així com per netejar els conductes una cop finalitzat el procés de bombeig, de cada jornada.

BASTIDESAMB ELEMENTS PREFABRICATS SISTEMA MODULAR.

Muntatge:

- Les bastides hauran de ser muntades sota la supervisió d'una persona competent, si és possible un aparellador o arquitecte tècnic.
- Les bastides s'hauran de muntar sempre sobre una fundació preparada adequadament.
- Posat que la bastida s'hagi de recolzar sobre el terreny; aquest serà pla i compacte, i si aquest no ho fos, es recolzarà la bastida sobre taula o jaç de taulons i es trobarà clavetejat en la base de recolzament de la bastida, és prohibit de recolzar-se sobre materials fràgils com ara maons, revoltons, etc.
- Si la bastida s'ha de recolzar sobre marquesines, balcons, voladissos, patis interiors, teulades, etc. s'haurà de consultar al Director Tècnic de l'Obra amb la finalitat que aquest verifiqui la necessitat de reforçar o no aquestes zones de recolzament.
- Les estructures metàl·liques en general requereixen càlculs exactes i precises regles de muntatge. Aquest aspecte també s'haurà de tenir present en el cas de les bastides tubulars.
- En conseqüència, s'haurà de disposar en l'obra dels plànols de muntatge dels diferents elements mentre es munta la bastida amb indicació dels amarratges corresponents.
- Posat que, una línia elèctrica de Alta Tensió es trobés prop de la bastida i hi hagi la possibilitat de contacte directe en la manipulació dels elements prefabricats quan es realitzen el muntatge o es pugui entrar en la zona de influència de la línia elèctrica, es pendran les següents mesures:
 - Es sol·licitarà per escrit a la Companyia subministradora que es procedeixi a la descàrrega de la línia, el seu desviament o en cas necessari a la seva elevació.
 - Posat que no es pugui realitzar l'aspecte anterior, s'establiran unes distàncies mínimes de seguretat, mesurades des del punt més proper amb tensió a la bastida.

Les distàncies anteriorment citades segons informació de AMYS de UNESA seran:

- 3 metres per a tensió < 66.000 Volts
- 5 metres per a tensió > 66.000 Volts
- Posat que hi hagi una línia elèctrica de Baixa Tensió:
 - Es sol·licitarà mitjançant escrit a la companyia subministradora el desviament de la línia elèctrica.

- posat que no se pugui realitzar l'apartat anterior, es col·locaran unes beines aïllants sobre els conductors i caperutxes aïllants sobre els aïlladors.

Ús:

- Les bastides s'hauran de revisar en iniciar la jornada laboral, així com després de qualsevol inclemència del temps especialment de fortes ràfegues de vent.
- Els principals punts que s'han d'inspeccionar són:
 - L'alineació i verticalitat dels muntants.
 - L'horitzontalitat dels travessers.
 - L'adequació dels elements de travada horitzontal i vertical.
 - L'estat dels ancoratges de la façana.
 - El correcte acoblament dels marcs amb els seus passadors.
 - La correcta disposició i adequació de la plataforma de treball a l'estructura de la bastida.
 - La correcta disposició i adequació de la barana de seguretat, passamans, barra intermitja i sòcol.
 - La correcta disposició dels accessos.
- S'hauran de col·locar cartells d'avertència en qualsevol lloc on la bastida estigui inacabada o sigui necessari l'avertència de qualsevol altre risc.
- En l'ús de la bastida s'ha de tenir present que no es pot fer cap modificació sense l'autorització del tècnic autor del projecte de muntatge.
- En la utilització de petits aparells elèctrics es procurarà que estiguin equipats amb doble aïllament i els portàtils de llum estiguin alimentats a 24 Volts.
- En tot moment s'haurà de procurar que les plataformes de treball estiguin netes i endreçades. És convenient disposar d'un calaix on es posin les eines necessàries durant la jornada evitant així que es deixin en la plataforma amb el consegüent risc que aquest fet comporta.

Desmuntatge:

- El desmuntatge d'una bastida s'ha de realitzar en l'ordre invers al muntatge i en presència d'un tècnic competent.
- És prohibit totalment que es llancin des de dalt els elements de la bastida els quals s'hauran de baixar mitjançant els mecanismes de elevació o descens previstos i alhora convenientment subjectes. Les peces petites es baixaran amb una galleda o pastera convenientment lligades.
- Els elements que componen l'estructura de la bastida s'hauran de recollir i enretirar quan abans millor i col·locar-los en el magatzem tan ràpid com sigui possible.
- És prohibit, en el muntatge, ús i desmuntatge, que els operaris passin de d'un lloc a un altre de la bastida saltant, gronxant-se, trepant o lliscant per l'estructura.
- Posat que hi hagués a la proximitat una línia elèctrica d'Alta Tensió o de Baixa Tensió, es procedirà de la mateixa manera que es va realitzar el muntatge.

Emmagatzemant:

- Els elements de la bastida cal emmagatzemar-los en lloc protegit de les inclemències del temps. Abans de la seva classificació i emmagatzemant s'haurà de revisar-los, netejar-los fins i tot pintar-los si calgués.
- S'ha de tenir present que una empresa ben organitzada es aquella que té un magatzem i un taller mecànic que subministren sense retards a les obres la maquinària, els estris i eines que es necessiten en condicions òptimes per a la seva immediata utilització.

BASTIDES DE CAVALLETS.

- No es podran emprar en alçades superiors als 6 metres.
- Per a alçades superiors a 3 metres aniran travats amb un tornapunta.
- La separació entre punts de recolzament no haurà de ser superior en cap cas als 3,5 metres.
- En cas que alçada de caiguda sigui superior als 2 metres s'haurà de disposar de la barana perimetral.
- L'amplada mínima de la plataforma de treball esdevé de 60 cm.
- El conjunt haurà de ser estable i resistent.

MÀQUINA DE TREPÀR.

- En la manipulació de la màquina de trepar, per tal d'evitar lesions als ulls els operaris deurán emprar ulleres antiimpactes

- En les operacions de tall de material ceràmic amb la màquina de trepar, es deurà mullar les peces abans de tallar-les, i si no es pot mullar, donada la generació de pols l'operari deurà emprar mascareta amb filtre mecànic contra la pols.
- El radi del disc de la màquina de trepar ha d'estar d'acord amb les revolucions del motor elèctric.

PISTOLA FIXA-CLAUS

- El personal dedicat a l'ús de la pistola fixa-claus, serà coneixedor del maneig correcte de l'eina, per tal d'evitar accidents per inexperiència.
- En cap cas s'ha de disparar sobre superfícies irregulars, donat que es pot perdre el control de la pistola i patir accidents.
- En cap cas s'ha d'intentar realitzar trets inclinats, donat que es pot perdre el control de la pistola i patir accidents.
- Abans de disparar, asseguris de que no hi ha ningú a l'altra banda de l'objecte on dispara.
- Abans de disparar s'ha de comprovar que el protector és a la posició correcta.
- No s'ha d'intentar realitzar trets prop de les arestes.
- No s'ha de disparar recolzat sobre objectes inestables.
- L'operari que empra la pistola fixa-claus ha d'emprar casc de seguretat, guants de cuir i lona (tipus americà), granota de treball, botes de cuir de seguretat, auriculars, ulleres antiimpactes i cinturó de seguretat si els calgués.

PERFORADORA PORTÀTIL

- El personal dedicat a l'ús de la perforadora portàtil, serà coneixedor del maneig correcte de l'eina, per tal d'evitar els accidents per inexperiència.
- S'ha de comprovar que a l'aparell no li manqui cap de les peces de la seva carcassa de protecció; en cas de deficiència no s'ha d'utilitzar fins que estigui completament restituïda.
- Abans de la seva utilització, s'ha de comprovar el bon estat del cable i de la clavilla de connexió, posat que s'observés alguna mena de deficiència, s'ha de tornar la màquina perquè sigui reparada.
- S'han d'evitar els rescalfaments del motor i les broques.
- No s'ha d'intentar realitzar forats inclinats, pot trencar la broca i produir lesions.
- No intenti engrandir el forat oscil·lant al voltant de la broca, pot trencar-se la broca i produir serioses lesions.
- No intenti realitzar un forat d'una sola maniobra: primer marqui el punt a foradar amb un punxó, després apliqui la broca i embroqui-la.
- La connexió i el subministrament elèctric a les perforadores portàtils es realitzarà mitjançant una mànega contra la humitat a partir del quadre de planta, dotat de les corresponents proteccions.
- És prohibit expressament de dipositar al sòl o deixar abandonada la perforadora portàtil mentre està connectada a la xarxa elèctrica.

BOMBAMENT DEL MORTER

- L'equip encarregat de la manipulació de la bomba del morter haurà d'estar especialitzat en aquest tipus de treball.
- La canonada de la bomba del morter, s'haurà de recolzar sobre cavallets, travant amb un tornapunta, baixant-se les parts que siguin susceptibles de moviment.
- La manipulació, muntatge i desmuntatge de la canonada de la bomba del morter, estarà dirigit per un operari especialitzat, per evitar accidents per obturaments o sobretensions internes.
- Abans de l'inici del bombament del morter s'haurà de preparar el conducte (greixar canonades) tot enviant masses de morter de dosificació, per evitar l'obturbació del conducte.
- És prohibit d'introduir o accionar la pilota de neteja sense instal·lar abans els mecanismes de recollida a la sortida de la mànega després del recorregut total del circuit.
- En cas que es detingués la bola es paraitzarà la màquina, es reduirà la pressió a zero i desmuntarà a continuació la canonada.
- Els operaris lligaran la mànega terminal abans de començar el pas de la pilota de neteja, a elements sòlids, allunyant-se del lloc abans d'iniciar-se el procés.
- Es revisaran de manera periòdica els circuits d'oli de la bomba del morter i qualsevol altra reparació de la màquina es realitzarà amb els circuits elèctrics apagats.

GRUA MÒBIL

- Caldrà tenir present :
 - Abans de realitzar qualsevol maniobra es col·locaran les potes estabilitzadores.*
 - No es treballarà amb el cable inclinat .
- S'haurà de complir en tot moment el RD 2370/1996, del 18 de novembre, pel qual s'aproven l'instrucció tècnica complementària MIE-AEM 4 del Reglament d'Aparells d'Elevació i la Manutenció referent a grues mòbils autopropulsades.

COLISSA ELÈCTRICA

- Comprovi que a l'aparell no li manca alguna de les peces constituents de la seva carcassa de protecció. En cas de deficiència, no utilitzi l'aparell fins que estigui contrarestada la mancança.
- Comprovi l'estat del cable i de la clavilla de connexió; rebutgi l'aparell si presenta repèls que deixin al descoberts fils de coure o si té empalmaments rudimentaris coberts amb cinta aïllant.
- Triï sempre el disc adequat pel material a regatar. Consideri que hi ha un disc per a cada feina; no els intercanviï, en el millor dels casos, els espatllarà sense obtenir bons resultats i correrà riscos innecessaris.
- No intenti "regatar" a zones poc accessibles ni en posició inclinada de costat; el disc podria trencar-se i produir-li lesions.
- No intenti reparar les regatadores ni les desmunti. Lliuri-les a un especialista per a la seva reparació.
- No colpegi amb el disc alhora que talla, això no accelerarà la velocitat de tall. El disc pot trencar-se i produir-li lesions.
- Eviti rescalfar els discos, podria ser l'origen d'accidents.
- Substitueixi immediatament els discos gastats o esquerdats.
- Eviti dipositar la regatadora, encara en moviment, directament a terra, és una posició insegura.
- No desmunti mai la protecció normalitzada de disc ni talli sense ella.
- Desconnecti la regatadora de la xarxa elèctrica abans d'iniciar les manipulacions de canvi de disc.
- Mulli la zona a tallar prèviament, reduirà la formació de pols.
- Utilitzi sempre la màscara amb filtre mecànic antipols, evitarà lesions pulmonars.
- El personal que manipuli la regatadora haurà d'emprar casc de seguretat, ulleres antiimpactes, protectors auditius, màscara antipols, guants de lona i cuir (tipus americà) i granota de treball.

MÀQUINA PORTÀTIL DE FORJAR

Es tracta d'una màquina que serveix per tallar, desbarbar i gravar rosques als tubs per conduccions metàl·liques d'aigua, gas i fontaneria en general.

Els operaris de manejar les màquines de forjar han de ser experts en el seu ús, i coneixedors dels riscos d'accident i de la seva prevenció.

S'ubicarà al lloc destinat per fer-ho, evitant riscos a la resta de personal de l'obra.

- Les màquines de forjar, per instal·lar a l'obra, compliran els següents requisits:
 - Les transmissions per pols estaran protegides mitjançant una carcassa que impedeixi l'accés directe als òrgans mòbils.
 - Els punts de greixatge estaran situats a llocs que no impliquin riscos addicionals per l'operari encarregat de mantenir la màquina.
 - Els comandaments de control estaran al costat del lloc de l'operari, amb accés directe sense riscos addicionals. Aquest dispositiu ha d'estar protegit contra l'accionament involuntari.
 - Estaran dotades de retorn automàtic de la clau d'estrènyer quan s'acabi la pressió de l'operari sobre ella.
 - Els tubs en rotació quedaran protegits mitjançant carcassa anticops o enganxades.
- Les màquines de forjar seran alimentades elèctricament mitjançant un cable antihumitat i dotada de conductor de presa de terra. La presa de terra es realitzarà mitjançant el quadre de distribució en combinació amb els quadres disjuntors diferencials del quadre general de l'obra.
- En aquestes màquines s'instal·larà un senyal de perill i un cartell amb el següent rètol " prohibit d'utilitzar al personal no autoritzat".

OXITALLADA

- El subministrament i transport intern en l'obra de les ampolles de gas líquats es farà tenint present les següents condicions:

- Hauran d'estar protegides, les vàlvules de tall, amb la corresponent caperutxa protectora.
- No es mesclaran les bombones de gasos diferents.
- Les bombones s'hauran de transportar en batees engabiades en posició vertical i lligades.
- S'ha de prohibir que les bombones de gasos líquats romanguin exposades al sol de manera perllongada.
- S'han d'emprar les bombones de gasos líquats en posició vertical.
- S'ha de prohibir l'abandonament de les bombones després de la seva utilització.
- Les bombones de gasos s'aplegaran a llocs d'emmagatzematge tot destriant les buides de les que estiguin plenes.
- El magatzem de gasos líquats s'ubicarà a l'exterior de l'obra, amb una ventilació constant i directa.
- Es senyalitzaran les entrades al magatzem amb el senyal de perill d'explosió i no fumeu.
- Es controlarà que el bufador romangui completament apagat un cop finalitzada la tasca.
- S'haurà de comprovar que estiguin instal·lades les vàlvules antirretrocès de la flama.
- S'ha de vetllar perquè no hagi cap fuga de gas a les mànegues d'alimentació.
- Tots els operaris de l'oxitallada hauran de conèixer la següent normativa:
 - S'ha d'utilitzar a cada moment els carros portabombones per a realitzar el treball amb major seguretat i comoditat.
 - S'ha d'evitar que es colpegin les ampolles o que puguin caure des d'una alçada per eliminar la possibilitat d'accidents.
 - L'operari haurà d'emprar casc de polietilè (pels desplaçaments per l'obra), elm de soldador (casc + careta de protecció) o pantalla de protecció de sustentació manual, guants de cuir, maneguins de cuir, polaines de cuir, davantal de cuir i botes de seguretat.
 - No s'han d'inclinar les bombones de acetilè fins a esgotar-les.
 - No s'han d'utilitzar les bombones d'oxigen tombades.
 - Abans d'encendre l'encenedor, s'ha de comprovar que estiguin ben fetes les connexions de les mànegues i que aquestes es trobin en perfecte estat .
 - Abans d'encendre l'encenedor, s'haurà de comprovar que estiguin instal·lades les vàlvules antirretrocès, per evitar així possibles retrocessos de la flama.
 - Per comprovar que a les mànegues no hi ha cap fuga ,s'han de submergir, aquestes, sota pressió a un recipient amb aigua.
 - No s'ha d'abandonar el carro portabombones en cap absència perllongada, s'ha de tancar sempre el pas del gas i portar el carro a un lloc segur.
 - S'ha d'obrir sempre el pas de gas amb la clau apropiada.
 - S'han d'evitar focs a l'entorn de les bombones de gasos líquats.
 - No s'ha de dipositar l'encenedor a terra.
 - S'assegurarà que la trajectòria de la mànega sigui el més curta possible.
 - Les mànegues d'ambdós gasos han de romandre unides entre si, mitjançant cinta adhesiva.
 - S'han d'utilitzar mànegues de colors diferents per a cada gas (oxigen color blau, acetilè color vermell)
 - No s'ha d'utilitzar l'acetilè per soldar o tallar materials que continguin coure ; encara que ho tinguin en poca quantitat, donat que per petita que aquesta sigui serà suficient perquè es produeixi una reacció química i doni lloc a un compost explosiu.
 - Posat que s'utilitzi l'encenedor per desprendre pintures, l'operari haurà d'emprar mascareta protectora amb filtres químics específics pels productes que vagi a cremar.
 - Posat que es soldí o es tallin elements pintats s'haurà de fer a l'aire lliure o en un local ben ventilat.
 - Un cop utilitzades les mànegues s'hauran de recollir al carretó, així es realitzarà el treball d'una forma més còmoda, ordenada i alhora més segura.
 - Es prohibeix fumar alhora que hom es troba soldant, tallant, o manipulant encenedors o bombones. Tampoc es pot fumar al magatzem de les bombones.

INSTAL·LACIONS D'HIGIENE I BENESTAR:

S'ha de preveure a l'obra una zona per a la ubicació de les Instal·lacions d'Higiene i Benestar, preveient la presa provisional d'aigua i electricitat i l'evacuació d'aigües fecals.

Aquestes instal·lacions es construiran en funció del nombre de treballadors de l'obra, considerant l'evolució d'aquests en el temps, i tenint en compte que s'han de cobrir les següents necessitats : canvi de roba, higiene personal i necessitats fisiològiques.

Les Instal·lacions d'Higiene i Benestar poden ser :

- mòduls prefabricats, o
- construïdes a l'obra.

Als dos casos, s'han de tenir en compte els següents paràmetres :

- vestuaris amb una superfície de 2 m² per treballador, alçada mínima de 2,30 m. I estaran equipats amb seients i casellers individuals.
- lavabos que poden estar situats als vestuaris, essent la dotació mínima d'un lavabo per cada 10 treballadors.
- dutxes, igual que els lavabos, es poden ubicar als vestuaris amb una dotació mínima d'una dutxa per cada 10 treballadors.
- inodors que no s'han de comunicar directament amb els vestuaris i la seva dotació mínima serà de : un inodor per cada 25 treballadors i un inodor per cada 15 treballadores. Les dimensions mínimes dels mateixos seran de 1 x 1,20 m. i de 2,30 m. d'alçada.
- menjador que haurà de disposar d'un escafaplat, pica, galleda de la brossa, ventilació, calefacció i il·luminació.

Els mòduls prefabricats s'acostumen a agrupar en: mòduls sanitaris (dutxa, lavabo i inodor), i mòduls de vestuari, acoblant-se els mòduls de manera que pugui haver accés directe d'un mòdul a l'altre.

Les Instal·lacions d'Higiene i Benestar construïdes a l'obra, si el solar ho permet s'han de construir a prop de l'accés, perquè el treballador es pugui canviar abans d'incorporar-se al treball.

En obres entre mitjaneres, a zona urbana, atesa l'escassetat d'espai s'ha de preveure en principi una zona per a la ubicació de les instal·lacions i una vegada, degut a la dinàmica de l'obra, es disposa d'espai en l'interior de l'edifici que s'està construint, s'hauran de construir les Instal·lacions d'Higiene i Benestar seguint els paràmetres anteriorment assenyalats. S'aconsella que aquestes instal·lacions es trobin, també, a prop de les vies d'accés.

Independentment d'aquestes instal·lacions, també s'han de construir les oficines de la obra que han de complir a cada moment la idoneïtat en relació a la il·luminació, la climatització segons la temporada.

Respecte al personal d'oficina s'ha de considerar, també, la instal·lació de lavabos i inodors.

S'ha de preveure un magatzem d'eines, estris, petita maquinària i equips de protecció personal i col·lectiva. S'ha de preveure una zona d'aparcament per als cotxes del personal d'oficina i d'obra, si l'obra ho permet. S'han de preveure zones d'estacionament de vehicles que subministren material i maquinària a l'obra, i en el posat que estiguin estacionats limitant la circulació viària, s'haurà de demanar permís municipal. Es senyalitzarà la prohibició d'estacionament de vehicles aliens a l'obra, i si calgués, s'ha de limitar la zona amb tanques per vianants, convenientment senyalitzades mitjançant balises destellants durant la nit.

PLEC DE CONDICIONS PARTICULARS. PART I

En la redacció d'aquest estudi s'ha tingut en compte la legislació en matèria de seguretat relacionada en la segona part d'aquest plec, i en especial la Llei 31/1995, de 8 de novembre, de Prevenció de Riscos Laborals, i el Reial Decret 1627/1997, de 24 d'octubre, segons el qual s'estableixen disposicions mínimes de seguretat i de salut en les obres de construcció.

Aquest estudi de seguretat i salut forma part del projecte d'execució d'obra o, en el seu cas, del projecte d'obra, és coherent amb el contingut del mateix i recull les mesures preventives adequades als riscos que comporti la realització de l'obra.

A tals efectes, el pressupost de l'estudi de seguretat i salut ha d'anar incorporat al pressupost general de l'obra com un capítol més del mateix.

No s'inclouen en el pressupost de l'estudi de seguretat i salut els costos exigits per a la correcta execució dels treballs, conforme a les normes reglamentàries en vigor i els criteris tècnics generalment admesos, emanats d'organismes especialitzats.

Els amidaments, qualitats i valoracions recollides en el pressupost de l'estudi de seguretat i salut podran ser modificades o substituïdes per alternatives proposades pel contractista en el pla de seguretat i salut a que es refereix l'article 7 de RD, prèvia justificació tècnica convenientment motivada, sempre que no suposi disminució de l'import total, ni dels nivells de protecció continguts en l'estudi.

Segons el RD, el promotor està obligat a que en la fase de redacció del projecte s'elabori un estudi de seguretat i salut en els projectes d'obres, quan en l'elaboració del projecte d'obra intervinguin diversos projectistes, el promotor designarà un coordinador en matèria de seguretat i de salut durant l'elaboració del projecte d'obra.

La designació dels coordinadors no eximeix al promotor de les seves responsabilitats.

Visat de projectes (Art. 17 del RD 1627/97)

La inclusió en el projecte d'execució d'obra de l'estudi bàsic serà requisit necessari per al visat per part del Col·legi professional, per a l'expedició de la llicència municipal i d'altres autoritzacions i tràmits per part de les Administracions públiques.

En la tramitació per a l'aprovació dels projectes d'obres de les Administracions públiques es farà declaració expressa en l'Oficina de Supervisió de Projectes o òrgan equivalent de la inclusió de l'estudi de seguretat i salut, o en el seu cas, de l'estudi bàsic.

Pla de seguretat i salut (art. RD 1627/97)

En aplicació de l'estudi de seguretat i salut o, en el seu cas, de l'estudi bàsic, cada contractista elaborarà un pla de seguretat i salut en el treball en el que s'analitzen, estudien, desenvolupen i complementen les previsions contingudes en l'estudi o estudi bàsic, en funció del seu propi sistema d'execució de l'obra. En aquest pla s'inclouran les propostes de mesures alternatives de prevenció que el contractista proposi amb la corresponent justificació tècnica, que no podrà implicar disminució dels nivells de protecció previstos en l'estudi o estudi bàsic. En el cas de plans de seguretat i salut elaborats en aplicació de l'estudi de seguretat i salut les propostes de mesures alternatives de prevenció inclouran la seva valoració econòmica, que no podrà implicar disminució de l'import total, d'acord amb el segon paràgraf de l'apartat 4 de l'article 5 del RD.

Quan en l'execució de l'obra intervingui més d'una empresa, o una empresa i treballadors autònoms, el promotor, abans de l'inici dels treballs o tan aviat com es verifiqui aquesta circumstància, designarà un coordinador en matèria de seguretat i salut durant l'execució de l'obra.

La designació dels coordinadors en matèria de seguretat i salut durant l'elaboració del projecte d'obra i durant l'execució de l'obra podrà recaure en la mateixa persona.

El pla de seguretat i salut haurà de ser aprovat, abans de l'inici de l'obra, pel coordinador en matèria de seguretat i salut durant l'execució de l'obra.

En el cas d'obres de les Administracions públiques, el pla amb el corresponent informe del coordinador en matèria de seguretat i salut durant l'execució de l'obra, s'eleva per a la seva aprovació a l'Administració pública que hagi adjudicat l'obra.

Quan no sigui necessària la designació del coordinador, les funcions que se li atribueixen en els paràgrafs anteriors seran assumides per la direcció facultativa.

Així mateix, el pla de seguretat i salut estarà en l'obra a disposició permanent de la direcció facultativa.

Els contractistes i els subcontractistes dels coordinadors, de la direcció facultativa i del promotor no eximiran de les seves responsabilitats als contractistes i als subcontractistes.

Llibre d'incidències (Art. 13 del RD 1627/97)

En cada centre de treball existirà, amb finalitats de control i seguiment del pla de seguretat i salut, un llibre d'incidències que constarà de fulles per duplicat, habilitat a tal efecte. Facilitat pel Col·legi Professional al que pertanyi el tècnic que hagi aprovat el Pla de Seguretat i Salut. En les obres de les Administracions públiques ho facilitarà l'oficina de supervisió de projectes o òrgans equivalent.

El llibre d'incidències haurà d'estar sempre en l'obra, i estarà en poder del coordinador en matèria de seguretat i salut durant l'execució de l'obra o, quan no fos necessària la designació de coordinador, en poder de la direcció facultativa.

A Aquest llibre hi podran accedir la direcció facultativa de l'obra, els contractistes i subcontractistes i els treballadors autònoms, així com les persones o òrgans amb responsabilitats en matèria de prevenció de les empreses intevintents en l'obra, els representants dels treballadors i els tècnics dels òrgans especialitzats en matèria de seguretat i salut en el treball de les Administracions públiques competents, que podran fer anotacions en ell, relacionades amb les finalitats que al llibre se li reconeixen.

Efectuada una anotació en el llibre d'incidències, el coordinador en matèria de seguretat i salut durant l'execució de l'obra, o quan no sigui necessària la designació de coordinador, la direcció facultativa, estaran obligats a remetre, en el termini de vint-i-quatre hores, una còpia a la Inspecció de Treball i Seguretat i Social de la província en què es realitza l'obra.

Igualment hauran de notificar les anotacions en el llibre al contractista afectat i als representants dels treballadors d'aquest.

Avís previ (Art. 18 del RD 1627/97)

Segons el RD 337/2010, la Disposició Derogatoria única disposa que "Queda derogado el artículo 18 del Real Decreto 1627/1997, de 24 de octubre"

Obertura del centre de treball (Art.19 del RD 1627/97)

L'obertura del centre de treball haurà de comunicar-se a l'autoritat laboral, i haurà d'incloure el pla de seguretat i salut al que es refereix l'article del RD 1627/97.

El pla de seguretat i salut estarà a disposició permanent de la Inspecció de Treball i Seguretat Social i dels tècnics dels òrgans especialitzats en matèria de seguretat i salut en les Administracions públiques competents.

Rubí, juny de 2018



ORIO CASTILLO TORRALBO
ARQUITECTE TÈCNIC

PLEC DE CONDICIONS PARTICULARS. PART II

PRESCRIPCIONS QUE S'HAURAN DE COMPLIR EN RELACIÓ AMB LES CARACTERÍSTIQUES, LA UTILITZACIÓ I LA CONSERVACIÓ DE LES MÀQUINES, ÚTILS, FERRAMENTES, SISTEMES Y EQUIPS PREVENTIUS:

Aspectes generals.

- REGLAMENT DE SEGURETAT I HIGIENE AL TREBALL.O.M. 31 de gener de 1.940 B.O.E. 3 de febrer de 1.940, en vigor capítol VII.
- DISPOSICIONS MÍNIMES DE SEGURETAT I SALUT EN ELS LLOCS DE TREBALL.R.D. 486/1.997 de 14 d'abril de 1997.
- REGLAMENT DE SEGURETAT I HIGIENE AL TREBALL A LA INDÚSTRIA DE LA CONSTRUCCIÓ.O.M. 20 de Maig de 1.952 B.O.E. 15 de Juny de 1.958.
- PRESCRIPCIONS DE SEGURETAT A LA INDÚSTRIA DE L'EDIFICACIÓ.Conveni O.I.T. 23 de Juny de 1.937, ratificat el 12 de Juny de 1.958.
- ORDENANÇA LABORAL DE LA CONSTRUCCIÓ, VIDRE I CERÀMICA.O.M. 28 d'Agost de 1.970. B.O.E. 5,7,8,9 de Setembre de 1.970, en vigor capítols VI i XVI.
- ORDENANÇA GENERAL DE SEGURETAT I HIGIENE AL TREBALL.O.M. 9 de Març de 1.971. B.O.E. 16 de Març de 1.971, en vigor parts del títol II.
- REGLAMENT D'ACTIVITATS MOLESTES, NOCIVES INSALUBRES I PERILLOSES.D.2414/1.961 de 30 de Novembre B.O.E. 7 de Desembre de 1.961.
- ORDRE APROVACIÓ DE MODEL DE LLIBRE D'INCIDÈNCIES EN LES OBRES DE CONSTRUCCIÓ.O. 12 de Gener de 1998. D.O.G.C. 2565 de 27 de Gener de 1998.
- REGULACIÓ DE LA JORNADA DE TREBALL, JORNADES ESPECIALS I DESCANS.R.D. 2.001/1.983 de 28 de Juliol B.O.E. 3 d'Agost de 1.983.
- ESTABLIMENT DE MODELS DE NOTIFICACIÓ D'ACCIDENTS DE TREBALL.O.M. 16 de Desembre de 1.987 B.O.E. 29 de Desembre de 1.987.
- LLEI DE PREVENCIÓ DE RISCOS LABORALS.L. 31/1995 de Novembre B.O.E. 10 de Novembre de 1995.
- REGLAMENT DELS SERVEIS DE PREVENCIÓ.R.D. 39/1997 de 17 de Gener de 1997 B.O.E. 31 de Gener de 1997
- SENYALITZACIÓ DE SEGURETAT I SALUT AL TREBALL.R.D. 485/1997 de 14 d'abril de 1997 B.O.E. 23 d'Abril de 1997.
- DISPOSICIONS MÍNIMES DE SEGURETAT I SALUT ALS CENTRES DE TREBALL.R.D. 486/1997 de 14 d'Abril de 1997 B.O.E. 23 d'Abril de 1997.
- DISPOSICIONS MÍNIMES DE SEGURETAT I SALUT RELATIVES A LA MANIPULACIÓ MANUAL DE CÀRREGUES QUE IMPLIQUIN RISCOS, EN PARTICULAR DORSOLUMBAR, PELS TREBALLADORS. R.D. 487/1997 de 14 d'Abril de 1997 B.O.E. 23 d'Abril de 1997.
- DISPOSICIONS MÍNIMES DE SEGURETAT I SALUT RELATIVES AL TREBALL QUE INCLOUEN PANTALLES DE VISUALITZACIÓ.R.D. 488/1997 de 14 d'Abril de 1997 B.O.E. de 23 d'Abril de 1997.
- FUNCIONAMENT DE LAS MÚTUES D'ACCIDENTS DE TREBALL I MALALTIES PROFESSIONALS DE LA SEGURETAT SOCIAL I DESENVOLUPAMENT D'ACTIVITATS DE PREVENCIÓ DE RISCOS LABORALS. O. de 22 d'Abril de 1997 B.O.E. de 24 d'Abril de 1997.
- PROTECCIÓ DELS TREBALLADORS CONTRA ELS RISCOS RELACIONATS AMB L'EXPOSICIÓ A AGENTS BIOLÒGICS DURANT EL TREBALL.R.D. 664/1997 de 12 de Maig B.O.E. de 24 de Maig de 1997.
- EXPOSICIÓ A AGENTS CANCERÍGENS DURANT EL TREBALL.R.D. 665/1997 de 12 de Maig B.O.E. de 24 de Maig de 1997.
- DISPOSICIONS MÍNIMES DE SEGURETAT I SALUT RELATIVES A LA UTILITZACIÓ PELS TREBALLADORS D'EQUIPS DE PROTECCIÓ INDIVIDUAL.R.D. 773/1997 de 30 de maig B.O.E. de 12 de Juny de 1997.
- DISPOSICIONS MÍNIMES DE SEGURETAT I SALUT PER LA UTILITZACIÓ PELS TREBALLADORS DELS EQUIPS DE TREBALL.R.D. 1215/1997 de 18 de Juliol B.O.E. de 7 d'Agost de 1997.
- DISPOSICIONS MÍNIMES DESTINADES A PROTEGIR LA SEGURETAT I LA SALUT DELS TREBALLADORS EN LAS ACTIVITATS MINERES.R.D. 1389/1997 de 5 de Setembre B.O.E. de 7 d'Octubre de 1997.
- DISPOSICIONS MÍNIMES DE SEGURETAT I SALUT A LES OBRES DE CONSTRUCCIÓ.R.D. 1627/1997 de 24 d'Octubre B.O.E. de 25 d'Octubre de 1997.

- NORMAS TECNOLOGICAS DE LA EDIFICACION (N.T.E.)

Condicions ambientals.

- IL·LUMINACIÓ ALS CENTRES DE TREBALL.O.M. 26 d'Agost 1.940 B.O.E. 29 d'Agost de 1.940.
- PROTECCIÓ DELS TREBALLADORS FRONT ALS RISCOS DERIVATS DE L'EXPOSICIÓ AL SOROLL DURANT EL TREBALL.R.D. 1316/1.989, de 27 d'Octubre B.O.E. 2 de Novembre 1.989.

Incendis

- NORMA BÀSICA EDIFICACIONS NBE - CPI / 96. R.D. 2177/1.996, de 4 d'Octubre B.O.E. 29 d'Octubre de 1.996.
- ORDENANCES MUNICIPALS

Instal·lacions elèctriques.

- REGLAMENT DE LÍNIES AÈRIES D'ALTA TENSIÓ. D. 3151/1.968 de 28 de Novembre B.O.E. 27 de Desembre de 1.968. Rectificat: B.O.E. 8 de Març de 1.969.
- REGLAMENT ELECTROTÈCNIC PER A BAIXA TENSIÓ. D. 2413/1.973 de 20 de Setembre B.O.E. 9 d'Octubre de 1.973.
- INSTRUCCIONS TÈCNiques COMPLEMENTÀRIES.

Maquinària.

- REGLAMENT DE RECIPIENTS A PRESSIÓ. D. 16 d'Agost de 1.969 B.O.E. 28 d'Octubre de 1.969. Modificacions: B.O.E. 17 de Febrer de 1.972 i 13 de Març de 1.972.
- REGLAMENT D'APARELLS D'ELEVACIÓ I MANTENIMENT DELS MATEIXOS. R.D. 2291/1.985 de 8 de Novembre B.O.E. 11 de Desembre de 1.985.
- REGLAMENT D'APARELLS ELEVADORS PER A OBRES. O.M. 23 de Maig de 1.977 B.O.E. 14 de Juny de 1.977. Modificacions B.O.E. 7 de Març de 1.981 i 16 de Novembre de 1.981.
- REGLAMENT DE SEGURETAT A LES MÀQUINES. R.D. 1495/1.986 de 26 de Maig B.O.E.21 de Juliol de 1.986. Correccions B.O.E. 4 d'Octubre de 1.986.
- I.T.C.-MIE-AEM1: ASCENSORS ELECTROMECÀNICS. O. 19 de Desembre de 1.985. B.O.E. 14 de Gener de 1.986. Correcció B.O.E. 11 de Juny de 1.986 i 12 de Maig 1.988. Actualització: O. 11 d'Octubre de 1.988 B.O.E. 21 de Novembre de 1.988.
- I.T.C.-MIE-AEM2: GRUES TORRE DESMUNTABLES PER A OBRES.O. 28 de Juny de 1.988 B.O.E. 7 de Juliol de 1.988 Modificació O. 16 d'Abril de 1.990 B.O.E. 24 d'Abril de 1.990.
- I.T.C.-MIE-AEM3: CARRETES AUTOMOTRIUS DE MANUTENCIÓ. O.26 de Maig de 1.989 B.O.E. 9 de Juny de 1.989.
- I.T.C.-MIE-MSG1: MÀQUINES, ELEMENTS DE MÀQUINES O SISTEMES DE PROTECCIÓ FETS SERVIR. O. 8 d'Abril de 1.991 B.O.E. 11 d'Abril de 1.991.

Equips de protecció individual (EPI)

- COMERCIALIZACIÓ I LLIURE CIRCULACIÓ INTRACOMUNITÀRIA DELS EQUIPS DE PROTECCIÓ INDIVIDUAL.R.D. 1407/1992 de 20 Novembre de 1992 B.O.E. 28 de Desembre de 1992. Modificat per O.M de 16 de Maig de 1994 B.O.E. 1 de Juliol de 1994 y per R.D. 159/1995, de 3 de febrer B.O.E. 8 Març de 1995.
- DISPOSICIONS MÍNIMES DE SEGURETAT Y SALUT RELATIVES A LA UTILITZACIÓ PELS TREBALLADORS D'EQUIPS DE PROTECCIÓ INDIVIDUAL.R.D. 773/1.997 de 30 de maig de 1997

Senyalitzacions.

- DISPOSICIONS MÍNIMES EN MATÈRIA DE SENYALITZACIÓ DE SEGURETAT I SALUT AL TREBALL.R.D. 485/1.997 B.O.E 14 d'abril de 1997
- SEÑALIZACIÓN DE OBRAS DE CARRETERAS.M.O.P.T. y M.A. Norma de Carreteras 8.3 - IC

Varis.

- QUADRE DE MALALTIES PROFESSIONALS R.D. 1403/1.978 B.O.E. 25 d'Agost de 1.978.
- CONVENIS COL·LECTIUS.

Relació de la Norma Espanyola (UNE-EN) respecte les E.P.I.S.

Utilització d'Equips de Protecció Individual. R.D. 773/1997, del 30/05/1997 B.O.E. nº 140 de 12/06/1997

PROTECCIÓ DEL CAP

Casc de seguretat. U.N.E.-E.N. 397: 1995

EQUIPS DE PROTECCIÓ DELS ULLS

Protecció individual dels ulls: Requisits. U.N.E.-E.N. 166: 1996
 Protecció individual dels ulls: Filtres per soldadura U.N.E.-E.N. 169: 1993

i tècniques relacionades.
Protecció individual dels ulls: Filtres per ultravioletes. U.N.E.-E.N. 170: 1993
Protecció individual dels ulls: Filtres per infrarojos. U.N.E.-E.N. 170: 1993

PROTECCIÓ DE LES OÏDES

Protectors auditius. Requisits de seguretat i assaigs. U.N.E.-E.N. 352-1: 1994
Part 1: Orelleres.
Protectors auditius. Requisits de seguretat i assaigs. U.N.E.-E.N. 352-2: 1994
Part 1: Taps.
Protectors auditius. Recomanacions relatives a la U.N.E.-E.N. 458: 1994
selecció, us, precaucions de treball i manteniment.

PROTECCIÓ DE PEUS I CAMES

Requisits y mètodes d'assaig per el calçat de seguretat, U.N.E.-E.N. 344: 1993
calçat de protecció i calçat de treball d'ús professional
Especificacions pel calçat de seguretat d'ús professional. U.N.E.-E.N. 345: 1993
Especificacions pel calçat de protecció d'ús professional. U.N.E.-E.N. 346: 1993
Especificacions pel calçat de treball d'ús professional. U.N.E.-E.N. 347: 1993

PROTECCIÓ CONTRA LA CAIGUDA DES DE ALTURES .INCLOENT ARNESOS I CINTURONS

Equips de protecció individual contra caiguda U.N.E.-E.N. 341: 1993
d'altures. Dispositiu de descens.
Equips de protecció individual contra caigudes d'altura. U.N.E.-E.N. 353-1: 1993
Part 1: Dispositiu anticaigudes lliscants amb línia
d'ancoratge rígida.
Equips de protecció individual contra caigudes d'altura. U.N.E.-E.N. 353-2: 1993
Part 2: Dispositiu anticaigudes lliscants amb línia
d'ancoratge flexible.
Equips de protecció individual contra caigudes U.N.E.-E.N. 354: 1993
d'altura. Elements de subjecció
Equips de protecció individual contra caigudes U.N.E.-E.N. 355: 1993
d'altura. Absorbidors de energia.
Equips de protecció individual per sostenir en posició de U.N.E.-E.N. 358: 1993
treball i prevenció de caigudes d'alçada. Sistemes de
subjecció.
Equips de protecció individual contra caigudes U.N.E.-E.N. 360: 1993
d'altura. Dispositiu anticaigudes retràctils.
Equips de protecció individual contra caigudes U.N.E.-E.N. 361: 1993
d'altura. Arnès anticaigudes.
Equips de protecció individual contra caigudes U.N.E.-E.N. 362: 1993
d'altura. Connectors.
Equips de protecció individual contra caigudes U.N.E.-E.N. 363: 1993
d'altura. Sistemes anticaigudes.
Equips de protecció individual contra la caiguda U.N.E.-E.N. 365: 1993
d'altura. Requisits generals per instruccions d'us i marcat.

EQUIPS DE PROTECCIÓ RESPIRATÒRIA

Equips de protecció respiratòria. Màscara. Requisits, assaigs, U.N.E. 81 233: 1991
marcat. E.N. 136: 1989
Equips de protecció respiratòria. Rosques per peces facials. U.N.E. 81281-1: 1989
Connexions per rosca estàndard. E.N. 148-1: 1987
Equips de protecció respiratòria. Rosques per peces facials. U.N.E. 81281-2: 1989
Connexions per rosca central. E.N. 148-2: 1987
Equips de protecció respiratòria. Rosques per peces facials. U.N.E. 81281-3: 1992
Connexions roscades de M45 x 3. E.N. 148-3: 1992
Equips de protecció respiratòria. Mascarilles. Requisits, assaigs, U.N.E. 81282 : 1991
marcat. E.N. 140: 1989
Equips de protecció respiratòria. Filtres contra partícules. U.N.E. 81284 : 1992
Requisits, assaigs, marcat. E.N. 143: 1990
Equips de protecció respiratòria. Filtres contra gasos i filtres U.N.E. 81285 : 1992

mixtes. Requisits, assaigs, marcat. E.N. 141: 1990
Equips de protecció respiratòria amb mànega d'aire fresc U.N.E.-E.N. 138: 1995
provistos de màscara, mascarilla o conjunt broquet. Requisits,
assaigs, marcat.
Equips de protecció respiratòria amb línia d'aire comprimit per U.N.E.-E.N. 139: 1995
utilitzar-se amb màscara, mascarilla, o adaptador facial tipo
broquet. Requisits, assaigs, marcat.
Equips de protecció respiratòria. Semimàscara filtrants de U.N.E.-E.N. 149: 1992
protecció contra partícules. Requisits, assaigs, marcat.
Equips de protecció respiratòria. Mascarilles autofiltrants amb U.N.E.-E.N. 405: 1993
vàlvules per protegir dels gasos o
dels gasos i las partícules. Requisits, assaigs, marcat.

PROTECCIÓ DE LES MANS

Guants de protecció contra els productes químics i els U.N.E.-E.N. 374-1: 1995
microorganismes. Part1: Terminologia i requisits de
prestacions.
Guants de protecció contra els productes químics i els U.N.E.-E.N. 374-2: 1995
microorganismes. Part2: Determinació de la
resistència a la penetració.
Guants de protecció contra els productes químics i els U.N.E.-E.N. 374-3: 1995
microorganismes. Part3: Determinació de la resistència a la
permeabilitat dels productes químics.
Guants de protecció contra riscos mecànics. U.N.E.-E.N. 388: 1995
Guants de protecció contra riscos tèrmics (calor i/o foc). U.N.E.-E.N. 407: 1995
Requisits generals pels guants. U.N.E.-E.N. 420: 1995
Guants de protecció contra les radiacions ionitzants i la U.N.E.-E.N. 421: 1995
contaminació radioactiva.
Guants i manoples de material aïllant per treballs elèctrics. U.N.E.-E.N. 60903: 1995

VESTUARI DE PROTECCIÓ

Robes de protecció. Requisits generals. U.N.E.-E.N. 340: 1994
Robes de protecció. Mètodes d'assaig: determinació del U.N.E.-E.N. 348: 1994
comportament dels materials a l'impacte de petites partícules
de metall fos. E.N. 348: 1992
Robes de protecció. Protecció contra productes químics U.N.E.-E.N. 467: 1995
líquids. Requisits de prestacions de les robes que ofereixin una
protecció química a certes parts del cos.
Robes de protecció utilitzades durant la soldadura i les U.N.E.-E.N. 470-1: 1995
tècniques connexes. Part1: requisits generals.
Especificacions de robes de protecció contra riscos de U.N.E.-E.N. 510: 1994
quedar atrapat per peces de màquines en moviment.
Roba de protecció. Protecció contra la calor i les flames. U.N.E.-E.N. 532: 1996
Mètode d'assaig per a la propagació limitada de la flama.

Rubí, juny de 2018



ORIO CASTILLO TORRALBO
ARQUITECTE TÈCNIC

NORMATIVA ESPECÍFICA SEGURETAT I SALUT

S'estableix un certificat sobre compliment de les distàncies reglamentàries d'obres i construccions a línies elèctriques.

Resolució, de 04/11/1988 ; Departament d'Indústria i Energia (DOGC Num. 1075, 30/11/1988)

Se regulan las condiciones para la comercialización y libre circulación intracomunitaria de los equipos de protección individual.

Real Decreto 1407, de 20/11/1992 ; Ministerio de Relaciones con las Cortes y de la Secretaría del Gobierno (BOE Num. 311, 28/12/1992)

(Correcció errades: BOE 42 / 24/02/1993)

* Modificación. Real Decreto 159/1995, de 3 de febrero, del Ministerio de la Presidencia (BOE num. 57, 08/03/1995) (C.E. - BOE num. 57, 08/03/1995)

* Ampliación. Orden, de 16 de mayo de 1994 ; Ministerio de Industria y Energía (BOE 130, 01/06/1994). Amplia el periode transitori establert en el Reial Decret.

* Modificación. Real Decreto 159, de 03 de febrero de 1995 ; Ministerio de la Presidencia (BOE 57, 08/03/1995)

* Correcció d'errades: BOE 69 / 22/03/1995)

Resolución, de 25 de abril de 1996 ; Ministerio de Industria y Energía (BOE 129, 28/05/1996) Informació complementària del Reial decret.

* Modificación. Orden, de 20 de febrero de 1997 ; Ministerio de Industria y Energía (BOE 56, 06/03/1997)

Prevención de riesgos laborales.

Ley 31, de 08/11/1995 ; Jefatura del Estado (BOE Num. 269, 10/11/1995)

Ley 54, de 12 de diciembre de 2003 ; Jefatura del Estado (BOE 298, 13/12/2003) De reforma del marco normativo de la prevención de riesgos laborales. Modifica els articles 9, 14, 23, 24, 31, s'afegeix l'article 32bis, 39, 43, s'afegeixen noves disposicions addicionals.

Ley 50, de 30 de diciembre de 1998 ; Jefatura del Estado (BOE 313, 31/12/1998) (Correcció d'errades: BOE 109 / 07/05/1999) Medidas Fiscales, Administrativas y del Orden Social. Modifica els articles 45, 47, 48 i 49 de la Llei.

* Modificació.Ley 25, de 22 de diciembre de 2009 ; de la Jefatura del Estado (BOE núm. 308, 23/12/2009)

Se aprueba el Reglamento de los Servicios de Prevención.

Real Decreto 39, de 17/01/1997 ; Ministerio de Trabajo y Asuntos Sociales (BOE Num. 27, 31/01/1997)

* Modificación. Real Decreto 780/1998, de 30 de abril, del Ministerio de Trabajo y Asuntos Sociales (BOE num. 104, 01/05/1998)

* Modificación. Real Decreto 604/2006, de 19 de mayo, del Ministerio de Trabajo y Asuntos Sociales (BOE num. 127, 29/05/2006)

* Afegeix un paragraf segon a l'article 22. Real Decreto 688, de 10 de junio de 2005 ; Ministerio de Trabajo y Asuntos Sociales (BOE 139, 11/06/2005)

* Modificació. Real Decreto 298, de 6 de marzo, de 2009 ; del Ministerio de la Presidencia (BOE núm. 57, 07/03/2009)

* Modificació. Real Decreto 337, de 19 de marzo, de 2010 ; del Ministerio de Trabajo e Inmigración (BOE núm. 71, 23/03/2010)

* Modificació dels annexes. Real Decreto 598, de 3 de julio de 2015 ; del Ministerio de la Presidencia (BOE num. 159, 04/07/2015)

* Modificació. Real Decreto 899, de 9 de octubre de 2015 ; del Ministerio de Empleo y Seguridad Social (BOE num. 243, 10/10/2015)

Disposiciones mínimas en materia de señalización de seguridad y salud en el trabajo.

Real Decreto 485, de 14/04/1997 ; Ministerio de Trabajo y Asuntos Sociales (BOE Num. 97, 23/04/1997)

* Modificació. Real Decreto 598, de 3 de julio de 2015 ; del Ministerio de la Presidencia (BOE num. 159, 04/07/2015)

Disposiciones mínimas de seguridad y salud relativas a la manipulación manual de cargas que entrañe riesgos, en particular dorsolumbares, para los trabajadores.

Real Decreto 487, de 14/04/1997 ; Ministerio de Trabajo y Asuntos Sociales (BOE Num. 97, 23/04/1997)

Disposiciones mínimas de seguridad y salud en los lugares de trabajo.

Real Decreto 486, de 14/04/1997 ; Ministerio de Trabajo y Asuntos Sociales (BOE Num. 97, 23/04/1997)

* Modificació. Anex I.letra A)9. Real Decreto 2177, de 12 de noviembre, del Ministerio de la Presidencia (BOE 274, 13/11/2004)

* Complementa. Orden TAS 2947, de 8 d'octubre, del Ministerio de Trabajo y Asuntos Sociales (BOE núm. 244, 11/10/2007)

Protección de los trabajadores contra los riesgos relacionados con la exposición a agentes cancerígenos durante el trabajo.

Real Decreto 665, de 12/05/1997 ; Ministerio de la Presidencia (BOE Num. 124, 24/05/1997)

* Modificación. Real Decreto 1124/2000, de 16 de junio, del Ministerio de la Presidencia (BOE num. 145, 17/06/2000)

* Modificación. Real decreto 349/2003, de 21 de marzo, del Ministerio de la Presidencia (BOE num. 82, 05/04/2003)

* Modificació. Real Decreto 598, de 3 de julio de 2015 ; del Ministerio de la Presidencia (BOE num. 159, 04/07/2015)

Disposiciones mínimas de seguridad y salud relativas a la utilización por los trabajadores de equipos de protección individual.

Real Decreto 773, de 30/05/1997 ; Ministerio de la Presidencia (BOE Num. 140, 12/06/1997)

(Correcció errades: BOE 171 / 18/07/1997)

Se establecen las disposiciones mínimas de seguridad y salud para la utilización por los trabajadores de los equipos de trabajo.

Real Decreto 1215, de 18/07/1997 ; Ministerio de la Presidencia (BOE Num. 188, 07/08/1997)

* Modificación. Real Decreto 2177, de 12 de noviembre, del Ministerio de la Presidencia (BOE 274, 13/11/2004)
Se aprueban las disposiciones mínimas destinadas a proteger la seguridad y la salud de los trabajadores en las actividades mineras.

Real Decreto 1389, de 05/09/1997 ; Ministerio de Industria y Energía (BOE Num. 240, 07/10/1997)

S'aprova el model de Llibre d'incidències en obres de construcció

Ordre, de 12/01/1998 ; Departament de Treball (DOGC Num. 2565, 27/01/1998)

Disposiciones mínimas de seguridad y salud en el trabajo en el ámbito de las empresas de trabajo temporal.

Real Decreto 216, de 05/02/1999 ; Ministerio de Trabajo y Asuntos Sociales (BOE Num. 47, 24/02/1999)

Protección de la salud y seguridad de los trabajadores contra los riesgos relacionados con la exposición a agentes químicos durante el trabajo.

Real Decreto 374, de 06/04/2001 ; Ministerio de la Presidencia (BOE Num. 104, 01/05/2001)

(Correccio errades: BOE 129 / 30/05/2001)

* Modificació. Real Decreto 598, de 3 de julio de 2015 ; del Ministerio de la Presidencia (BOE num. 159, 04/07/2015)

Disposiciones mínimas para la protección de la salud y seguridad de los trabajadores frente al riesgo eléctrico.

Real Decreto 614, de 21/06/2001 ; Ministerio de la Presidencia (BOE Num. 148, 21/06/2001)

Emisiones sonoras en el entorno debidas a determinadas máquinas de uso al aire libre.

Real Decreto 212, de 22/02/2002 ; Ministerio de la Presidencia (BOE Num. 52, 01/03/2002)

* Modificación. Real Decreto 524/2006, de 28 de abril, del Ministerio de la Presidencia (BOE num. 106, 04/05/2006)

Se establecen disposiciones mínimas de seguridad y de salud en las obras de construcción.

Real Decreto 1627, de 24/10/1997 ; Ministerio de la Presidencia (BOE Num. 256, 25/10/1997)

* Modifica l'apartat C.5 de l'annex IV. Real Decreto 2177, de 12 de noviembre de 2004 ; del Ministerio de la Presidencia (BOE núm. 274, 13/11/2004)

* Modificació. Real Decreto 604, de 19 de mayo de 2006 ; del Ministerio de Trabajo y Asuntos Sociales (BOE num. 127, 29/05/2006)

* Modificació de l'apartat 4 de l'article 13 i de l'apartat 2 de l'article 18. Real Decreto 1109, de 24 de agosto de 2007 ; del Ministerio de Trabajo y Asuntos Sociales (BOE núm. 204, 25/08/2007)

* Modificació. Real Decreto 337, de 19 de marzo, de 2010 ; del Ministerio de Trabajo e Inmigración (BOE núm. 71, 23/03/2010)

Se desarrolla el artículo 24 de la Ley 31/1995, de 8 de noviembre, de Prevención de Riesgos Laborales, en materia de coordinación de actividades empresariales.

Real Decreto 171, de 30/01/2004 ; Jefatura del Estado (BOE Num. 27, 31/01/2004)

Se aprueba la Instrucción técnica complementaria MIE APQ-8 «Almacenamiento de fertilizantes a base de nitrato amónico con alto contenido en nitrógeno».

Real Decreto 2016, de 11/10/2004 ; Ministerio de Industria Turismo y Comercio (BOE Num. 256, 23/10/2004)

Sobre la protección de la salud y la seguridad de los trabajadores frente a los riesgos derivados o que puedan derivarse de la exposición a vibraciones mecánicas.

Real Decreto 1311, de 04/11/2005 ; Ministerio de Trabajo y Asuntos Sociales (BOE Num. 265, 05/11/2005)

* Modificació. Real Decreto 330, de 13 de marzo de 2009 ; del Ministerio de la Presidencia (BOE núm. 73, 26/03/2009)

Protección de la salud y la seguridad de los trabajadores contra los riesgos relacionados con la exposición al ruido.

Real Decreto 286, de 10/03/2006 ; Ministerio de la Presidencia (BOE Num. 60, 11/03/2006)

(Correccio errades: BOE 62 , BOE 71 / 14/03/2006)

Código Técnico de la Edificación

Real Decreto 314, de 17/03/2006 ; Ministerio de Vivienda (BOE Num. 74, 28/03/2006)

(Correccio errades: BOE núm. 22 / 25/01/2008)

*Modificació. Real Decreto 1371 de 19 de octubre de 2007 ; del Ministerio de la Presidencia (BOE núm. 254, 23/10/2007)

*Modificació. Orden VIV 984, de 15 de abril de 2009; del Ministerio de Vivienda (BOE núm. 99, 23/04/2009)

*Modificació. Real Decreto 173, de 19 de febrero de 2010; del Ministerio de Vivienda (BOE núm. 61, 11/03/2010)

*Modificació apartat 4 de l'article 4. Real Decreto 410, de 31 de marzo de 2010 ; del Ministerio de Vivienda (BOE núm. 97, 22/04/2010)

*Sentencia de 4 de mayo de 2010, de la Sala Tercera del Tribunal Supremo, por la que se declara la nulidad del artículo 2.7 del Real Decreto 314/2006, de 17 de marzo, por el que se aprueba el Código Técnico de la Edificación, así como la definición del párrafo segundo de uso administrativo y la definición completa de uso pública concurrencia, contenidas en el documento SI del mencionado Código ; (BOE núm. 184, 30/07/2010)

* Modificació articles 1 y 2 y el anejo III de la parte I. Ley 8, de 26 de junio de 2013 ; de la Jefatura del Estado (BOE núm. 153, 27/06/2013).

* Modificació DB-HE i DB-HS. Orden FOM 588, de 15 de junio de 2017 ; del Ministerio de Fomento (BOE núm. 149, 23/06/2017).

Disposiciones mínimas de seguridad y salud aplicables a los trabajos con riesgo de exposición al amianto.

Real Decreto 396, de 31/03/2006 ; Ministerio de la Presidencia (BOE Num. 86, 11/04/2006)

Es dóna publicitat a la versió catalana i castellana del Llibre de Visites de la Inspecció de Treball i Seguretat Social.

Resolució TRI 1627, de 18/05/2006 ; Departament de Treball i Indústria (DOGC Num. 4641, 25/05/2006)

(Correccio errades: DOGC 4644 / 30/05/2006)

Reguladora de la subcontratación en el Sector de la Construcción.

Ley 32, de 18/10/2006 ; Jefatura de Estado (BOE Num. 250, 19/10/2006)

* Complementa. Real Decreto 1109, de 24 de agosto de 2007 ; del Ministerio de Trabajo y Asuntos Sociales (BOE núm. 204, 25/08/2007)

* Complementa. Real Decreto 327, de 13 de marzo de 2009 ; del Ministerio de Trabajo e Inmigración (BOE núm. 63, 14/03/2009)

* Modificació. Ley 25, de 22 de diciembre de 2009 ; de la Jefatura del Estado (BOE núm. 308, 23/12/2009)

* Modificació. Real Decreto 337, de 19 de marzo, de 2010 ; del Ministerio de Trabajo e Inmigración (BOE núm. 71, 23/03/2010)

Se modifican determinados documentos básicos del Código Técnico de la Edificación aprobados por el Real Decreto 314/2006, de 17 de marzo, y el Real Decreto 1371/2007, de 19 de octubre.

Orden VIV 984, de 15/04/2009 ; Ministerio de Vivienda (BOE Num. 99, 23/04/2009)

(Correccio errades: BOE núm. 230 / 23/09/2009)

Se aprueba la Instrucción técnica complementaria 02.2.01 «Puesta en servicio, mantenimiento, reparación e inspección de equipos de trabajo» del Reglamento general de normas básicas de seguridad minera.

Orden ITC 1607, de 09/06/2009 ; Ministerio de Industria, Turismo y Comercio (BOE Num. 146, 17/06/2009)

* Modificació. Orden ITC 2060, de 21 de julio de 2010 ; del Ministerio de Industria, Turismo y Comercio (BOE núm. 183, 29/07/2010)

Gestió del registre d'empreses amb risc d'amiant (RERA) i dels plans de treball amb amiant

Instrucció 2 ; Direcció General de Relacions Laborals (Num. , 26/11/2006)

S'aprova el Text refós de la Llei reguladora dels residus.

Decret Legislatiu 1, de 21/07/2009 ; Departament de la Presidència (DOGC Num. 5430, 28/07/2009)

* Modifica l'article 21, 24, 28, 60, 62, 65,74, 75, 81, 91, 94, 103 i s'afegeix una disposició final. Llei 9, de 29 de desembre de 2011 ; del Departament de la Presidència (DOGC núm. 6035, 30/12/2011)

* Modifica els articles 8, 19, 21, 24, 26, 74, 75, 76, 87, 120. Llei 2, de 27 de gener de 2014 ; del Departament de la Presidència (DOGC núm. 6511, 30/01/2014)

* Modifica els articles 3, 5, 22, 23, 24, 28, 29, 72, 74, 75, 76, 77, 80, 81, 82, 86, 91, 96, 103, 124. Llei 3, de l'11 de març de 2015 ; del Departament de la Presidència (DOGC núm. 6830, 13/03/2015)

Protección de la salud y la seguridad de los trabajadores contra los riesgos relacionados con la exposición a radiaciones ópticas artificiales.

Real Decreto 486, de 23/04/2010 ; Ministerio de Trabajo e Inmigración (BOE Num. 99, 24/04/2010)

(Correccio errades: BOE núm. 110 / 06/05/2010)

Registre de delegats i delegades de prevenció

Decret 171, de 16/11/2010 ; Departament de Treball (DOGC Num. 5764, 26/11/2010)

(Correccio errades: DOGC. núm. 5771 / 09/12/2010)

Aplicació del Reial Decret 396/2006, de 31 de març, pel qual s'estableixen les disposicions mínimes de Seguretat i Salut aplicables als treballs amb risc d'exposició a l'amiant.

Instrucció 1 ; Direcció General de Relacions Laborals (Num. , 15/07/2009)

Aplicació del Reial Decret 396/2006, de 31 de març, sobre l'amiant, al doblatge de cobertes de fibrociment, a l'execució de plans de treball genèrics, a la presa de mostres, a la possibilitat de remetre's a plans aprovats anteriorment i als treballadors autònoms

Instrucció 4 ; Direcció General de Relacions Laborals (Num. , 15/07/2010)

Criteri de la Direcció General de relacions Laborals sobre els plans de treball amb risc per amiant en les operacions de doblatge de cobertes de fibrociment

Circular núm. 2 ; Direcció General de Relacions Laborals (Num. , 23/11/2010)

Residuos y suelos contaminados.

Ley 22, de 28/07/2011 ; Jefatura del Estado (BOE Num. 181, 29/07/2011)

* Modificació. Real Decreto Ley 17, de 4 de mayo de 2012 ; de la Jefatura del Estado (BOE núm. 108, 05/05/2012)

* Modificació. Ley 11, de 19 de diciembre de 2012 ; de la Jefatura del Estado (BOE núm. 305, 20/12/2012)

* Modificació. Ley 5, de 11 de junio de 2013 ; de la Jefatura del Estado (BOE núm. 140, 12/06/2013)

Se registra y publica el Acta de los acuerdos sobre el procedimiento para la homologación de actividades formativas en materia de prevención de riesgos laborales, así como sobre el Reglamento de condiciones para el mantenimiento de la homologación de actividades formativas en materia de prevención de riesgos laborales de acuerdo con lo establecido en el V Convenio colectivo del sector de la construcción.

Resolución, de 08/11/2013 ; Ministerio de Empleo y Seguridad Social (BOE Num. 280, 22/11/2013)

(Correccio errades: BOE núm. 28 / 01/02/2014)

Es disposa la publicació del Marc Estratègic Català de Seguretat i Salut Laboral 2015-2020

Resolució EMO 600, de 25/03/2015 ; Departament d'Empresa i Ocupació (DOGC Num. 6844, 02/04/2015)

Protección de la salud y la seguridad de los trabajadores contra los riesgos relacionados con la exposición a campos electromagnéticos.

Real Decreto 299, de 22/07/2016 ; Ministerio de la Presidencia (BOE Num. 182, 29/07/2016)

Se regula el traslado de residuos en el interior del territorio del Estado.

Real Decreto 180, de 13/03/2015 ; Ministerio de Agricultura, Alimentación y Medio Ambiente (BOE Num. 83, 07/04/2015)

Se modifican el Documento Básico DB-HE «Ahorro de energía» y el Documento Básico DB-HS «Salubridad», del Código Técnico de la Edificación, aprobado por Real Decreto 314/2006, de 17 de marzo.

Orden FOM 588, de 15/06/2017 ; Ministerio de Fomento (BOE Num. 149, 23/06/2017)

Se registra y publica el Convenio colectivo general del sector de la construcción.

Resolución, de 21/09/2017 ; Ministerio de Empleo y Seguridad Social (BOE Num. 232, 26/09/2017)

S'aprova el Programa de prevenció i gestió de residus i recursos de Catalunya (PRECAT20)

Reial decret 210, de 06/04/2018 ; Ministeris del Govern de l'Estat (DOGC Num. 7599, 16/04/2018)

S'aprova el Programa de gestió de residus de la construcció de Catalunya (PROGROC), es regula la producció i gestió dels residus de la construcció i demolició, i el cànon sobre la deposició controlada dels residus de la construcció.

Decret 89, de 29/06/2010 ; Departament de Medi Ambient i Habitatge (DOGC Num. 5664, 06/07/2010)

AMIDAMENTS I PRESSUPOST

AMIDAMENTS

REHABILITACIÓ DE PAVELLONS AMB DEFICIÈNCIES. FASE 1.

CODI	RESUM	UTS	LONGITUD	AMPLADA	ALÇADA	PARCIAIS	QUANTITAT
CAPITOL 06 SEURETAT I SALUT							
SUBCAPITOL 06.01 PROTECCIONS INDIVIDUALS							
06.01.01	u Casc seguretat,p/ús normal,contra cops,poliètilè,p<=400g,UNE-EN Casc de seguretat per a ús normal, contra cops, de poliètilè amb un pes màxim de 400 g, homologat segons UNE-EN 812						
	obra	4				4,00	
							4,00
06.01.02	u Ulleres antiimp.st.,muntura univ.,visor transp.c/entelam.,UNE-EN Ulleres de seguretat antiimpactes estàndard, amb muntura universal, amb visor transparent i tractament contra l'entelament, homologades segons UNE-EN 167 i UNE-EN 168						
	obra	3				3,00	
							3,00
06.01.03	u Protector auditiu tap escuma,UNE-EN 352-2/UNE-EN 458 Protector auditiu de tap d'escuma, homologat segons UNE-EN 352-2 i UNE-EN 458						
	obra	3				3,00	
							3,00
06.01.04	u Protector auditiu auricular,arnès orelles antisoroll,UNE-EN 35 Protector auditiu d'auricular, acoblat al cap amb arnès i orelles antisoroll, homologat segons UNE-EN 352-1 i UNE-EN 458						
	obra	3				3,00	
							3,00
06.01.05	u Respirador 2alotj.p/filt.,cautxú nat.,4punts fix.,CE Respirador amb dos allotjaments laterals per a filtres, de cautxú natural, amb quatre punts de fixació de la cinta elàstica i vàlvula d'exhalació, homologat segons CE						
	obra	3				3,00	
							3,00
06.01.06	u Parell filtres p/resp.2alotj.lat.p/filt.,c/pols+vap.+part.tòx.m Parell de filtres per a respirador amb dos allotjaments laterals per a filtres contra pols, vapors, fums i partícules tòxiques en ambient amb un mínim del 16% d'oxigen, homologada segons CE						
	obra	3				3,00	
							3,00
06.01.07	u Mascareta autofiltrant c/polsim+vap.tòx.,UNE-EN 405 Mascareta autofiltrant contra polsims i vapors tòxics, homologada segons UNE-EN 405						
	obra	4				4,00	
							4,00
06.01.08	u Guants p/ús gral.,pell+cotó,subj.canell Parella de guants per a ús general, amb palmell, artells, ungles i dits index i polze de pell, dors de la mà i maniguet de cotó, folre interior, i subjecció elàstica al canell						
	obra	4				4,00	
							4,00
06.01.09	u Parella botes seguretat,resist.humit.,pell rectific.,sola antillis Parella de botes de seguretat resistents a la humitat, de pell rectificada, amb envoltant del turmell encotxinat, sola antilliscant i antiestàtica, falca amortidora per al taló, llengüeta de manxa, de despreniment ràpid, amb plantilles i puntera metàl·liques						
	obra	3				3,00	

AMIDAMENTS

REHABILITACIÓ DE PAVELLONS AMB DEFICIÈNCIES. FASE 1.

CODI	RESUM	UTS	LONGITUD	AMPLADA	ALÇADA	PARCIAIS	QUANTITAT
							3,00
06.01.10	u Cinturó subj.,cl.A,polièst+ferr.estamp.cord.sec.,CE Cinturó de seguretat de subjecció, ajustable, classe A, de polièster i ferramenta estampada, amb corda de seguretat dotada de guardacaps metàl·lics i mosquetó d'acer amb virolla roscada, homologat segons CE						
	obra	3				3,00	
							3,00
06.01.11	u Disp.antiblocador,p/subj.cint.segur.,aliatg.lleug.,F5 Dispositiu antiblocador, per a subjectar el cinturó de seguretat a una corda de 16 mm de D, d'aliatge lleuger, de qualitat F5						
	obra	3				3,00	
							3,00
06.01.12	u Granota treball,polièst./cotó,butxa.ext. Granota de treball, de polièster i cotó, amb butxaques exteriors						
	obra	4				4,00	
							4,00
06.01.13	m Corda poliam.alt.tenac.,D=16mm,p/sirg.cint. Corda de poliamida d'alta tenacitat, de 16 mm de diàmetre, per a sirga de cinturó de seguretat						
	obra	30				30,00	
							30,00
SUBCAPITOL 06.02 PROTECCIONS COLLECTIVES							
06.02.01	h Equip manteniment i conservació E.P.I i E.P.C. Equip de manteniment i conservació dels equips de protecció individual i dels sistemes de protecció col·lectiva.						
	obra	4				4,00	
							4,00
06.02.02	m Tanca mòbil de 2 m d'alçària i malla Tanca mòbil, de 2 m d'alçària, d'acer galvanitzat, amb malla electrosoldada de 90x150 mm i de 4,5 i 3,5 mm de D, bastidor de 3,5x2 m de tub de 40 mm de D, fixat a peus prefabricats de formigó. Inclou lona de poliètilè per a protecció superficial i desmuntatge de tanca						
	obra	27				27,00	
							27,00

AMIDAMENTS

REHABILITACIÓ DE PAVELLONS AMB DEFICIÈNCIES. FASE 1.

CODI	RESUM	UTS	LONGITUD	AMPLADA	ALÇADA	PARCIALS	QUANTITAT
SUBCAPITOL 06.03 SISTEMES I MITJANS AUXILIARS PREVENTIUS							
06.03.01	u Extintor pols seca,6kg,pressió incorpo.pintat,suport/desmunt.inc Extintor de pols seca, de 6 kg de càrrega, amb pressió incorporada, pintat, amb suport a la paret i amb el desmuntatge inclòs						
	obra	1				1,00	
							1,00
06.03.02	u Placa seguretat laboral,acer serigraf.,40x33cm,fix.mecànicament+ Placa de senyalització de seguretat laboral, de planxa d'acer llisa serigrafiada, de 40x33 cm, fixada mecànicament i amb el desmuntatge inclòs						
	obra	2				2,00	
							2,00
06.03.03	u Senyal advert.normalitz.,pictogr.negre s/groc,triangular,cantell Senyal d'advertència, normalitzada amb pictograma negre sobre fons groc, de forma triangular amb el cantell negre, costat major 41 cm, amb cartell explicatiu rectangular, per ésser vista fins 12 m de distància, fixada i amb el desmuntatge inclòs						
	obra	1				1,00	
							1,00
06.03.04	u Senyal oblig.normalitz.,pictogr.blanc s/blau forma circ.,cantell Senyal de obligació, normalitzada amb pictograma blanc sobre fons blau, de forma circular amb cantells en color blanc, d 29 cm, amb cartell explicatiu rectangular, per ésser vista fins 12 m, fixada i amb el desmuntatge inclòs						
	obra	1				1,00	
							1,00
06.03.05	u Senyal indicativa ubicació ext.inc.,normalitz.,pictogr.blanc s/v Senyal indicativa de la ubicació d'equips d'extinció d'incendis, normalitzada amb pictograma blanc sobre fons vermell, de forma rectangular o quadrada, costat major 29 cm, per ésser vista fins 12 m de distància, fixada i amb el desmuntatge inclòs						
	obra	1				1,00	
							1,00

AMIDAMENTS

REHABILITACIÓ DE PAVELLONS AMB DEFICIÈNCIES. FASE 1.

CODI	RESUM	UTS	LONGITUD	AMPLADA	ALÇADA	PARCIALS	QUANTITAT
SUBCAPITOL 06.04 MEDICINA PREVENTIVA I PRIMERS AUXILIS							
06.04.01	u Farmaciola armari+contingut segons orden.SiS Farmaciola d'armari, amb el contingut establert a l'ordenança general de seguretat i salut en el treball						
	obra	1				1,00	
							1,00
SUBCAPITOL 06.05 FORMACIÓ I CONTROLS D'OBLIGAT COMPLIMENT							
06.05.01	u Reunió comitè S/S 6 pers. Reunió del comitè de Seguretat i Salut constituït per 6 persones						
	obra	1				1,00	
							1,00

PRESSUPOST

REHABILITACIÓ DE PAVELLONS AMB DEFICIÈNCIES. FASE 1.

CODI	RESUM	QUANTITAT	PREU	IMPORT
CAPITOL 06 SEGURETAT I SALUT				
SUBCAPITOL 06.01 PROTECCIONS INDIVIDUALS				
06.01.01	u Casc seguretat,p/ús normal,contra cops,poliètilè,p<=400g,UNE-EN Casc de seguretat per a ús normal, contra cops, de poliètilè amb un pes màxim de 400 g, homologat segons UNE-EN 812	4,00	6,04	24,16
06.01.02	u Ulleres antiimp.p.st.,muntura univ.,visor transp.c/entelam.,UNE-EN Ulleres de seguretat antiimpactes estàndard, amb muntura universal, amb visor transparent i tractament contra l'entelament, homologades segons UNE-EN 167 i UNE-EN 168	3,00	6,17	18,51
06.01.03	u Protector auditiu tap escuma,UNE-EN 352-2/UNE-EN 458 Protector auditiu de tap d'escuma, homologat segons UNE-EN 352-2 i UNE-EN 458	3,00	0,22	0,66
06.01.04	u Protector auditiu auricular,arnès orelles antisoroll,UNE-EN 35 Protector auditiu d'auricular, acoblat al cap amb arnès i orelles antisoroll, homologat segons UNE-EN 352-1 i UNE-EN 458	3,00	19,73	59,19
06.01.05	u Respirador 2alotj.p/filt.,cautxú nat.,4punts fix.,CE Respirador amb dos allotjaments laterals per a filtres, de cautxú natural, amb quatre punts de fixació de la cinta elàstica i vàlvula d'exhalació, homologat segons CE	3,00	16,74	50,22
06.01.06	u Parell filtres p/resp.2alotj.la.p/filt.,c/pols+vap.+part.tòx.m Parell de filtres per a respirador amb dos allotjaments laterals per a filtres contra pols, vapors, fums i partícules tòxiques en ambient amb un mínim del 16% d'oxigen, homologada segons CE	3,00	7,22	21,66
06.01.07	u Mascareta autofiltrant c/polsim+vap.tòx.,UNE-EN 405 Mascareta autofiltrant contra polsims i vapors tòxics, homologada segons UNE-EN 405	4,00	0,69	2,76
06.01.08	u Guants p/ús gral.,pell+cotó,subj.canell Parella de guants per a ús general, amb palmell, artells, uncles i dits index i polze de pell, dors de la mà i maniguet de cotó, folre interior, i subjecció elàstica al canell	4,00	1,52	6,08
06.01.09	u Parella botes seguretat,resist.humit.,pell rectific.,sola antillis Parella de botes de seguretat resistents a la humitat, de pell rectificada, amb envoltant del turmell encoixinat, sola antilliscant i antiestàtica, falca amortidora per al taló, llengüeta de manxa, de despreniment ràpid, amb plantilles i puntera metàl·liques	3,00	23,03	69,09
06.01.10	u Cinturó subj.,cl.A,polièst+ferr.estamp.cord.seg.,CE Cinturó de seguretat de subjecció, ajustable, classe A, de polièster i ferramenta estampada, amb corda de seguretat dotada de guardacaps metàl·lics i mosquetó d'acer amb virolla roscada, homologat segons CE	3,00	43,85	131,55
06.01.11	u Disp.antiblocador,p/subj.cint.segur.,aliatg.lleug.,F5 Dispositiu antiblocador, per a subjectar el cinturó de seguretat a una corda de 16 mm de D, d'aliatge lleuger, de qualitat F5			

PRESSUPOST

REHABILITACIÓ DE PAVELLONS AMB DEFICIÈNCIES. FASE 1.

CODI	RESUM	QUANTITAT	PREU	IMPORT
		3,00	98,00	294,00
06.01.12	u Granota treball,polièst./cotó,butxa.ext. Granota de treball, de polièster i cotó, amb butxaques exteriors			
		4,00	10,75	43,00
06.01.13	m Corda poliam.alt.tenac.,D=16mm,p/sirg.cint. Corda de poliamida d'alta tenacitat, de 16 mm de diàmetre, per a sirga de cinturó de seguretat			
		30,00	5,08	152,40
TOTAL SUBCAPITOL 06.01 PROTECCIONS INDIVIDUALS.....				873,28
SUBCAPITOL 06.02 PROTECCIONS COL.LECTIVES				
06.02.01	h Equip manteniment i conservació E.P.I i E.P.C. Equip de manteniment i conservació dels equips de protecció individual i dels sistemes de protecció col·lectiva.			
		4,00	24,50	97,98
06.02.02	m Tanca mòbil de 2 m d'alçària i malla Tanca mòbil, de 2 m d'alçària, d'acer galvanitzat, amb malla electrosoldada de 90x150 mm i de 4,5 i 3,5 mm de D, bastidor de 3,5x2 m de tub de 40 mm de D, fixat a peus prefabricats de formigó. Inclou lona de poliètilè per a protecció superficial i desmuntatge de tanca			
		27,00	6,68	180,41
TOTAL SUBCAPITOL 06.02 PROTECCIONS COL.LECTIVES.....				278,40
SUBCAPITOL 06.03 SISTEMES I MITJANS AUXILIARS PREVENTIUS				
06.03.01	u Extintor pols seca,6kg,pressió incorp.pintat,suport/desmont.inc Extintor de pols seca, de 6 kg de càrrega, amb pressió incorporada, pintat, amb suport a la paret i amb el desmuntatge inclòs			
		1,00	50,91	50,91
06.03.02	u Placa seguretat laboral,acer serigraf.,40x33cm,fix.mecànicament+ Placa de senyalització de seguretat laboral, de planxa d'acer llisa serigrafiada, de 40x33 cm, fixada mecànicament i amb el desmuntatge inclòs			
		2,00	18,50	37,00
06.03.03	u Senyal advert.normalitz.,pictogr.negre s/groc,triangular,cantell Senyal d'advertència, normalitzada amb pictograma negre sobre fons groc, de forma triangular amb el cantell negre, costat major 41 cm, amb cartell explicatiu rectangular, per ésser vista fins 12 m de distància, fixada i amb el desmuntatge inclòs			
		1,00	43,19	43,19
06.03.04	u Senyal oblig.normalitz.,pictogr.blanc s/blau forma circ.,cantell Senyal de obligació, normalitzada amb pictograma blanc sobre fons blau, de forma circular amb cantells en color blanc, d 29 cm, amb cartell explicatiu rectangular, per ésser vista fins 12 m, fixada i amb el desmuntatge inclòs			
		1,00	34,10	34,10
06.03.05	u Senyal indicativa ubicació ext.inc.,normalitz.,pictogr.blanc s/v Senyal indicativa de la ubicació d'equips d'extinció d'incendis, normalitzada amb pictograma blanc sobre fons vermell, de forma rectangular o quadrada, costat major 29 cm, per ésser vista fins 12 m de distància, fixada i amb el desmuntatge inclòs			
		1,00	28,15	28,15
TOTAL SUBCAPITOL 06.03 SISTEMES I MITJANS AUXILIARS				193,35

PRESSUPOST

REHABILITACIÓ DE PAVELLONS AMB DEFICIÈNCIES. FASE 1.

CODI	RESUM	QUANTITAT	PREU	IMPORT
SUBCAPITOL 06.04 MEDICINA PREVENTIVA I PRIMERS AUXILIS				
06.04.01	u Farmaciola armari+contingut segons orden.SiS Farmaciola d'armari, amb el contingut establert a l'ordenança general de seguretat i salut en el treball	1,00	125,11	125,11
TOTAL SUBCAPITOL 06.04 MEDICINA PREVENTIVA I				125,11
SUBCAPITOL 06.05 FORMACIÓ I CONTROLS D'OBLIGAT COMPLIMENT				
06.05.01	u Reunió comitè S/S 6 pers. Reunió del comitè de Seguretat i Salut constituït per 6 persones	1,00	81,23	81,23
TOTAL SUBCAPITOL 06.05 FORMACIÓ I CONTROLS				81,23
TOTAL CAPITOL 06 SEGURETAT I SALUT.....				1.551,37
TOTAL.....				1.551,37

QUADRE DE PREUS 1

REHABILITACIÓ DE PAVELLONS AMB DEFICIÈNCIES. FASE 1.

CODI	UD	RESUM	PREU
CAPITOL 06 SEGURETAT I SALUT			
SUBCAPITOL 06.01 PROTECCIONS INDIVIDUALS			
06.01.01	u	Casc seguretat,p/ús normal,contra cops,polietilè,p<=400g,UNE-EN Casc de seguretat per a ús normal, contra cops, de polietilè amb un pes màxim de 400 g, homologat segons UNE-EN 812	6,04
			SIS EUROS amb QUATRE CÈNTIMS
06.01.02	u	Ulleres antiimp.st.,muntura univ.,visor transp.c/entelam.,UNE-EN Ulleres de seguretat antiimpactes estàndard, amb muntura universal, amb visor transparent i tractament contra l'entelament, homologades segons UNE-EN 167 i UNE-EN 168	6,17
			SIS EUROS amb DISSET CÈNTIMS
06.01.03	u	Protector auditiu tap escuma,UNE-EN 352-2/UNE-EN 458 Protector auditiu de tap d'escuma, homologat segons UNE-EN 352-2 i UNE-EN 458	0,22
			ZERO EUROS amb VINT-I-DOS CÈNTIMS
06.01.04	u	Protector auditiu auricular,arnès orelles antisoroll,UNE-EN 35 Protector auditiu d'auricular, acoblat al cap amb arnès i orelles antisoroll, homologat segons UNE-EN 352-1 i UNE-EN 458	19,73
			DINOU EUROS amb SETANTA-TRES CÈNTIMS
06.01.05	u	Respirador 2alotj.p/filt.,cautxú nat.,4punts fix.,CE Respirador amb dos allotjaments laterals per a filtres, de cautxú natural, amb quatre punts de fixació de la cinta elàstica i vàlvula d'exhalació, homologat segons CE	16,74
			SETZE EUROS amb SETANTA-QUATRE CÈNTIMS
06.01.06	u	Parell filtres p/resp.2alotj.lat.p/filt.,c/pols+vap.+part.tòx.m Parell de filtres per a respirador amb dos allotjaments laterals per a filtres contra pols, vapors, fums i partícules tòxiques en ambient amb un mínim del 16% d'oxigen, homologada segons CE	7,22
			SET EUROS amb VINT-I-DOS CÈNTIMS
06.01.07	u	Mascareta autofiltrant c/polsim+vap.tòx.,UNE-EN 405 Mascareta autofiltrant contra polsims i vapors tòxics, homologada segons UNE-EN 405	0,69
			ZERO EUROS amb SEIXANTA-NOU CÈNTIMS
06.01.08	u	Guants p/ús gral.,pell+cotó,subj.canell Parella de guants per a ús general, amb palmell, artells, ungles i dits índex i polze de pell, dors de la mà i maniquet de cotó, folre interior, i subjecció elàstica al canell	1,52
			UN EUROS amb CINQUANTA-DOS CÈNTIMS
06.01.09	u	Parella botes seguretat,resist.humit.,pell rectific.,sola antillis Parella de botes de seguretat resistents a la humitat, de pell rectificada, amb envoltant del turmell encoixinat, sola antilliscant i antiestàtica, falca amortidora per al taló, llengüeta de manxa, de despreniment ràpid, amb plantilles i puntera metàl·liques	23,03
			VINTI-TRES EUROS amb TRES CÈNTIMS
06.01.10	u	Cinturó subj.,cl.A,polièst+ferr.estamp.cord(seg.),CE Cinturó de seguretat de subjecció, ajustable, classe A, de polièster i ferrament estampada, amb corda de seguretat dotada de guardacaps metàl·lics i mosquetó d'acer amb virola roscada, homologat segons CE	43,85
			QUARANTA-TRES EUROS amb VUITANTA-CINC CÈNTIMS
06.01.11	u	Disp.antiblocador,p/subj.cint.segur.,aliatg.lleug.,F5 Dispositiu antiblocador, per a subjectar el cinturó de seguretat a una corda de 16 mm de D, d'aliatge lleuger, de qualitat F5	98,00
			NORANTA-VUIT EUROS
06.01.12	u	Granota treball,polièst./cotó,butxa.ext. Granota de treball, de polièster i cotó, amb butxaques exteriors	10,75
			DEU EUROS amb SETANTA-CINC CÈNTIMS

QUADRE DE PREUS 1

REHABILITACIÓ DE PAVELLONS AMB DEFICIÈNCIES. FASE 1.

CODI	UD	RESUM	PREU
06.01.13	m	Corda poliam.alt.tenac.,D=16mm,p/sirg.cint. Corda de poliamida d'alta tenacitat, de 16 mm de diàmetre, per a sirga de cinturó de seguretat	5,08
CINC EUROS amb VUIT CÈNTIMS			
SUBCAPITOL 06.02 PROTECCIONS COL.LECTIVES			
06.02.01	h	Equip manteniment i conservació E.P.I i E.P.C. Equip de manteniment i conservació dels equips de protecció individual i dels sistemes de protecció col.lectiva.	24,50
VINT-I-QUATRE EUROS amb QUARANTA-NOU CÈNTIMS			
06.02.02	m	Tanca mòbil de 2 m d'alçària i malla Tanca mòbil, de 2 m d'alçària, d'acer galvanitzat, amb malla electrosoldada de 90x150 mm i de 4,5 i 3,5 mm de D, bastidor de 3,5x2 m de tub de 40 mm de D, fixat a peus prefabricats de formigó. Inclou lona de polietilè per a protecció superficial i desmuntatge de tanca	6,68
SIS EUROS amb SEIXANTA-VUIT CÈNTIMS			
SUBCAPITOL 06.03 SISTEMES I MITJANS AUXILIARS PREVENTIUS			
06.03.01	u	Extintor pols seca,6kg,pressió incorpo.pintat,suport/desmunt.inc Extintor de pols seca, de 6 kg de càrrega, amb pressió incorporada, pintat, amb suport a la paret i amb el desmuntatge inclòs	50,91
CINQUANTA EUROS amb NORANTA-UN CÈNTIMS			
06.03.02	u	Placa seguretat laboral,acer serigraf.,40x33cm,fix.mecànicament+ Placa de senyalització de seguretat laboral, de planxa d'acer llisa serigrafada, de 40x33 cm, fixada mecànicament i amb el desmuntatge inclòs	18,50
DIVUIT EUROS amb QUARANTA-NOU CÈNTIMS			
06.03.03	u	Senyal advert.normalitz.,pictogr.negre s/groc,triangular,cantell Senyal d'advertència, normalitzada amb pictograma negre sobre fons groc, de forma triangular amb el cantell negre, costat major 41 cm, amb cartell explicatiu rectangular, per ésser vista fins 12 m de distància, fixada i amb el desmuntatge inclòs	43,19
QUARANTA-TRES EUROS amb DIVUIT CÈNTIMS			
06.03.04	u	Senyal oblig.normalitz.,pictogr.blanc s/blau forma circ.,cantell Senyal de obligació, normalitzada amb pictograma blanc sobre fons blau, de forma circular amb cantells en color blanc, d 29 cm, amb cartell explicatiu rectangular, per ésser vista fins 12 m, fixada i amb el desmuntatge inclòs	34,10
TRENTA-QUATRE EUROS amb NOU CÈNTIMS			
06.03.05	u	Senyal indicativa ubicació ext.inc.,normalitz.,pictogr.blanc s/v Senyal indicativa de la ubicació d'equips d'extinció d'incendis, normalitzada amb pictograma blanc sobre fons vermell, de forma rectangular o quadrada, costat major 29 cm, per ésser vista fins 12 m de distància, fixada i amb el desmuntatge inclòs	28,15
VINT-I-VUIT EUROS amb CATORZE CÈNTIMS			

QUADRE DE PREUS 1

REHABILITACIÓ DE PAVELLONS AMB DEFICIÈNCIES. FASE 1.

CODI	UD	RESUM	PREU
SUBCAPITOL 06.04 MEDICINA PREVENTIVA I PRIMERS AUXILIS			
06.04.01	u	Farmaciola armari+contingut segons orden.SiS Farmaciola d'armari, amb el contingut establert a l'ordenança general de seguretat i salut en el treball	125,11
CENT VINT-I-CINC EUROS amb ONZE CÈNTIMS			
SUBCAPITOL 06.05 FORMACIÓ I CONTROLS D'OBLIGAT COMPLIMENT			
06.05.01	u	Reunió comitè S/S 6 pers. Reunió del comitè de Seguretat i Salut constituït per 6 persones	81,23
VUITANTA-UN EUROS amb VINT-I-TRES CÈNTIMS			

QUADRE DE PREUS 2

REHABILITACIÓ DE PAVELLONS AMB DEFICIÈNCIES. FASE 1.

CODI	UD	RESUM	PREU
CAPITOL 06 SEGURETAT I SALUT			
SUBCAPITOL 06.01 PROTECCIONS INDIVIDUALS			
06.01.01	u	Casc seguretat,p/ús normal,contra cops,polietilè,p<=400g,UNE-EN Casc de seguretat per a ús normal, contra cops, de polietilè amb un pes màxim de 400 g, homologat segons UNE-EN 812	
		Materials.....	6,04000
		TOTAL PARTIDA.....	6,04
06.01.02	u	Ulleres antiimp.st.,muntura univ.,visor transp.c/entelam.,UNE-EN Ulleres de seguretat antiimpactes estàndard, amb muntura universal, amb visor transparent i tractament contra l'entelament, homologades segons UNE-EN 167 i UNE-EN 168	
		Materials.....	6,17000
		TOTAL PARTIDA.....	6,17
06.01.03	u	Protector auditiu tap escuma,UNE-EN 352-2/UNE-EN 458 Protector auditiu de tap d'escuma, homologat segons UNE-EN 352-2 i UNE-EN 458	
		Materials.....	0,22000
		TOTAL PARTIDA.....	0,22
06.01.04	u	Protector auditiu auricular,arnès orelles antisoroll,UNE-EN 35 Protector auditiu d'auricular, acoblat al cap amb arnès i orelles antisoroll, homologat segons UNE-EN 352-1 i UNE-EN 458	
		Materials.....	19,73000
		TOTAL PARTIDA.....	19,73
06.01.05	u	Respirador 2alotj.p/filt.,cautxú nat.,4punts fix.,CE Respirador amb dos allotjaments laterals per a filtres, de cautxú natural, amb quatre punts de fixació de la cinta elàstica i vàlvula d'exhalació, homologat segons CE	
		Materials.....	16,74000
		TOTAL PARTIDA.....	16,74
06.01.06	u	Parell filtres p/resp.2alotj.lat.p/filt.,c/pols+vap.+part.tòx.m Parell de filtres per a respirador amb dos allotjaments laterals per a filtres contra pols, vapors, fums i partícules tòxiques en ambient amb un mínim del 16% d'oxigen, homologada segons CE	
		Materials.....	7,22000
		TOTAL PARTIDA.....	7,22
06.01.07	u	Mascareta autofiltrant c/polsim+vap.tòx.,UNE-EN 405 Mascareta autofiltrant contra polsims i vapors tòxics, homologada segons UNE-EN 405	
		Materials.....	0,69000
		TOTAL PARTIDA.....	0,69
06.01.08	u	Guants p/ús gral.,pell+cotó,subj.canell Parella de guants per a ús general, amb palmell, artells, ungles i dits índex i polze de pell, dors de la mà i maniguet de cotó, folre interior, i subjecció elàstica al canell	
		Materials.....	1,52000
		TOTAL PARTIDA.....	1,52
06.01.09	u	Parella botes seguretat,resist.humit.,pell rectific.,sola antillis Parella de botes de seguretat resistents a la humitat, de pell rectificada, amb envoltant del turmell encoixinat, sola antilliscant i antiestàtica, falca amortidora per al taló, llengüeta de manxa, de despreniment ràpid, amb plantilles i puntera metàl.liques	
		Materials.....	23,03000
		TOTAL PARTIDA.....	23,03

QUADRE DE PREUS 2

REHABILITACIÓ DE PAVELLONS AMB DEFICIÈNCIES. FASE 1.

CODI	UD	RESUM	PREU
06.01.10	u	Cinturó subj.,cl.A,polièst+ferr.estamp.cord.sec.,CE Cinturó de seguretat de subjecció, ajustable, classe A, de polièster i ferrament estampada, amb corda de seguretat dotada de guardacaps metàl.liques i mosquetó d'acer amb virolla roscada, homologat segons CE	
		Materials.....	43,85000
		TOTAL PARTIDA.....	43,85
06.01.11	u	Disp.antiblocador,p/subj.cint.segur.,aliatg.lleug.,F5 Dispositiu antiblocador, per a subjectar el cinturó de seguretat a una corda de 16 mm de D, d'aliatge lleuger, de qualitat F5	
		Materials.....	98,00000
		TOTAL PARTIDA.....	98,00
06.01.12	u	Granota treball,polièst./cotó,butxa.ext. Granota de treball, de polièster i cotó, amb butxaques exteriors	
		Materials.....	10,75000
		TOTAL PARTIDA.....	10,75
06.01.13	m	Corda poliam.alt.tenac.,D=16mm,p/sirg.cint. Corda de poliamida d'alta tenacitat, de 16 mm de diàmetre, per a sirga de cinturó de seguretat	
		Materials.....	5,08000
		TOTAL PARTIDA.....	5,08
SUBCAPITOL 06.02 PROTECCIONS COL.LECTIVES			
06.02.01	h	Equip manteniment i conservació E.P.I i E.P.C. Equip de manteniment i conservació dels equips de protecció individual i dels sistemes de protecció col.lectiva.	
		Ma d'obra.....	24,13400
		Materials.....	0,36201
		Suma la partida.....	24,50000
		Arrodoniment.....	-0,00399
		TOTAL PARTIDA.....	24,50
06.02.02	m	Tanca mòbil de 2 m d'alçària i malla Tanca mòbil, de 2 m d'alçària, d'acer galvanitzat, amb malla electrosoldada de 90x150 mm i de 4,5 i 3,5 mm de D, bastidor de 3,5x2 m de tub de 40 mm de D, fixat a peus prefabricats de formigó. Inclou lona de polietilè per a protecció superficial i desmuntatge de tanca	
		Ma d'obra.....	2,19400
		Maquinaria.....	0,83500
		Materials.....	3,65291
		Suma la partida.....	6,68000
		Arrodoniment.....	0,00191
		TOTAL PARTIDA.....	6,68

QUADRE DE PREUS 2

REHABILITACIÓ DE PAVELLONS AMB DEFICIÈNCIES. FASE 1.

CODI	UD	RESUM	PREU
SUBCAPITOL 06.03 SISTEMES I MITJANS AUXILIARS PREVENTIUS			
06.03.01	u	Extintor pols seca,6kg,pressió incorpo.pintat,suport/desmnt.inc Extintor de pols seca, de 6 kg de càrrega, amb pressió incorporada, pintat, amb suport a la paret i amb el desmuntatge inclòs	
		Ma d'obra.....	10,12200
		Materials.....	40,79183
		Suma la partida.....	50,91000
		Arrodoniment.....	0,00383
		TOTAL PARTIDA.....	50,91
06.03.02	u	Placa seguretat laboral,acer serigraf.,40x33cm,fix.mecànicament+ Placa de senyalització de seguretat laboral, de planxa d'acer llisa serigrafiada, de 40x33 cm, fixada mecànicament i amb el desmuntatge inclòs	
		Ma d'obra.....	2,98650
		Materials.....	15,51187
		Suma la partida.....	18,50000
		Arrodoniment.....	-0,00164
		TOTAL PARTIDA.....	18,50
06.03.03	u	Senyal advert.normalitz.,pictogr.negre s/groc,triangular,cantell Senyal d'advertència, normalitzada amb pictograma negre sobre fons groc, de forma triangular amb el cantell negre, costat major 41 cm, amb cartell explicatiu rectangular, per ésser vista fins 12 m de distància, fixada i amb el desmuntatge inclòs	
		Ma d'obra.....	19,91000
		Materials.....	23,27910
		Suma la partida.....	43,19000
		Arrodoniment.....	-0,00090
		TOTAL PARTIDA.....	43,19
06.03.04	u	Senyal oblig.normalitz.,pictogr.blanc s/blau forma circ.,cantell Senyal de obligació, normalitzada amb pictograma blanc sobre fons blau, de forma circular amb cantells en color blanc, d 29 cm, amb cartell explicatiu rectangular, per ésser vista fins 12 m, fixada i amb el desmuntatge inclòs	
		Ma d'obra.....	19,91000
		Materials.....	14,18910
		Suma la partida.....	34,10000
		Arrodoniment.....	-0,00090
		TOTAL PARTIDA.....	34,10
06.03.05	u	Senyal indicativa ubicació ext.inc.,normalitz.,pictogr.blanc s/v Senyal indicativa de la ubicació d'equips d'extinció d'incendis, normalitzada amb pictograma blanc sobre fons vermell, de forma rectangular o quadrada, costat major 29 cm, per ésser vista fins 12 m de distància, fixada i amb el desmuntatge inclòs	
		Ma d'obra.....	19,91000
		Materials.....	8,23910
		Suma la partida.....	28,15000
		Arrodoniment.....	-0,00090
		TOTAL PARTIDA.....	28,15

QUADRE DE PREUS 2

REHABILITACIÓ DE PAVELLONS AMB DEFICIÈNCIES. FASE 1.

CODI	UD	RESUM	PREU
SUBCAPITOL 06.04 MEDICINA PREVENTIVA I PRIMERS AUXILIS			
06.04.01	u	Farmaciola armari+contingut segons orden.SiS Farmaciola d'armari, amb el contingut establert a l'ordenança general de seguretat i salut en el treball	
		Materials.....	125,11000
		TOTAL PARTIDA.....	125,11
SUBCAPITOL 06.05 FORMACIÓ I CONTROLS D'OBLIGAT COMPLIMENT			
06.05.01	u	Reunió comitè S/S 6 pers. Reunió del comitè de Seguretat i Salut constituït per 6 persones	
		Ma d'obra.....	80,43000
		Materials.....	0,80430
		Suma la partida.....	81,23000
		Arrodoniment.....	0,00430
		TOTAL PARTIDA.....	81,23

SEGURETAT I SALUT

Capítol 06.01	PROTECCIONS INDIVIDUALS	873,28 €	56,29%
Capítol 06.02	PROTECCIONS COL·LECTIVES	278,40 €	17,94%
Capítol 06.03	SISTEMES I MITJANS AUXILIARS PREVENTIUS	193,35 €	12,46%
Capítol 06.04	MEDICINA PREVENTIVA I PRIMERS AUXILIS	125,11 €	8,07%
Capítol 06.05	FORMACIÓ I CONTROLS D'OBLIGAT COMPLIMENT	81,23 €	5,24%

TOTAL PRESSUPOST SEGURETAT I SALUT	1.551,37 €	100,00%
---	-------------------	----------------

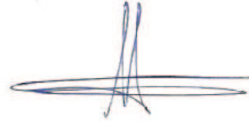

El pressupost de l'Estudi Bàsic de Seguretat i Condicions de Salut en el treball puja a mil cinc-cents amb cinquanta-un euros i trenta-set cèntims que representa el 2,79% sobre el pressupost d'execució material de l'obra

Per quan es consideri oportú donen la seva confirmació a Rubí Juny de 2018

Direcció Facultativa

Coordinació de Seguretat i Salut

Metà·liques sobre rodes
Perspectiva

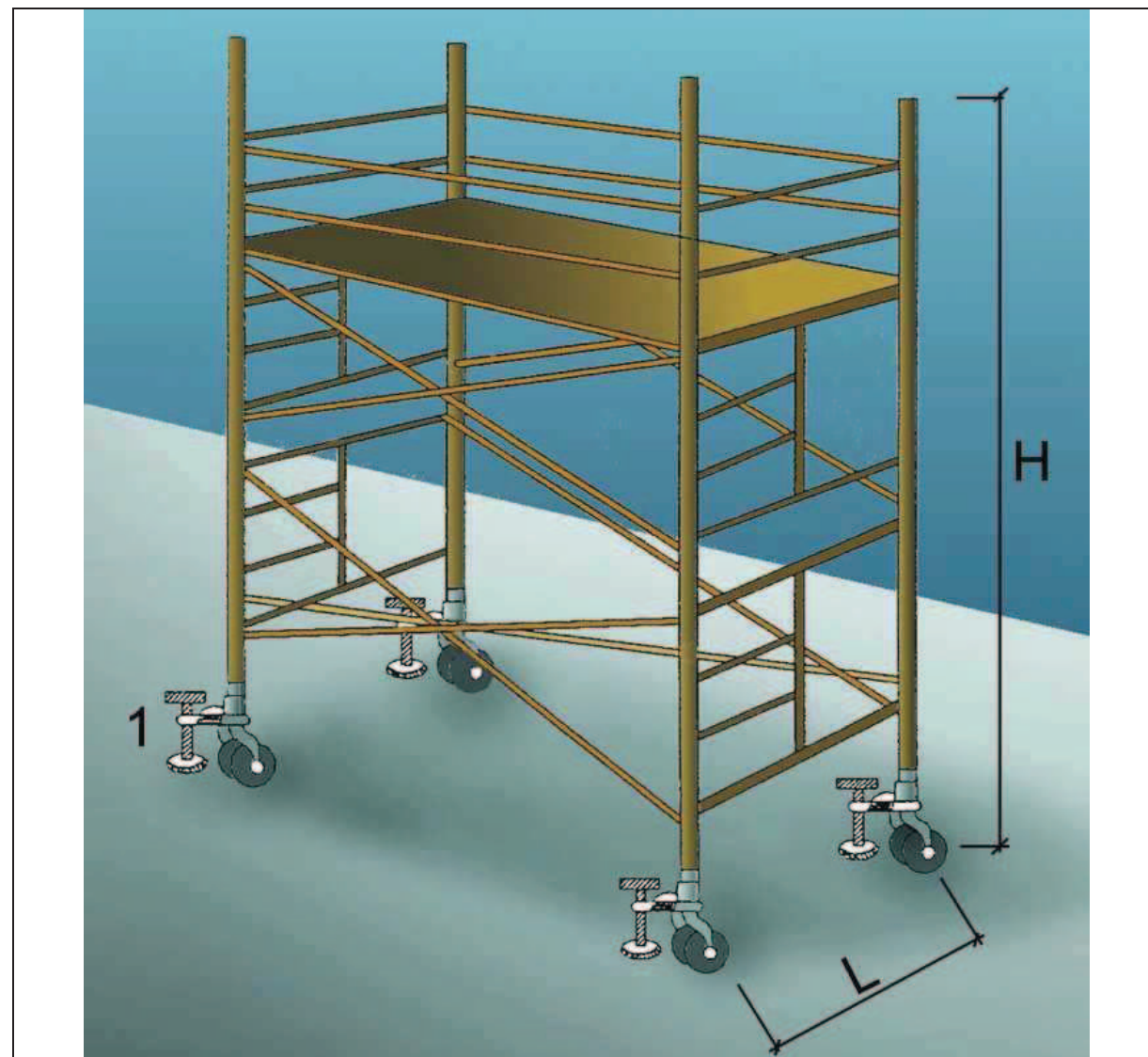

1. Suplement telescòpic opcional

$L = 1/5$ quan sigui menor de 7,5 mts.

$L = 1/4$ quan sigui superior de 7,5 mts.

OBSERVACIONS: En els castellets de bastides mòbils les rodes disposarà d'enclavaments(mordasses o passadors de fixació).

Escales de mà
Detalls

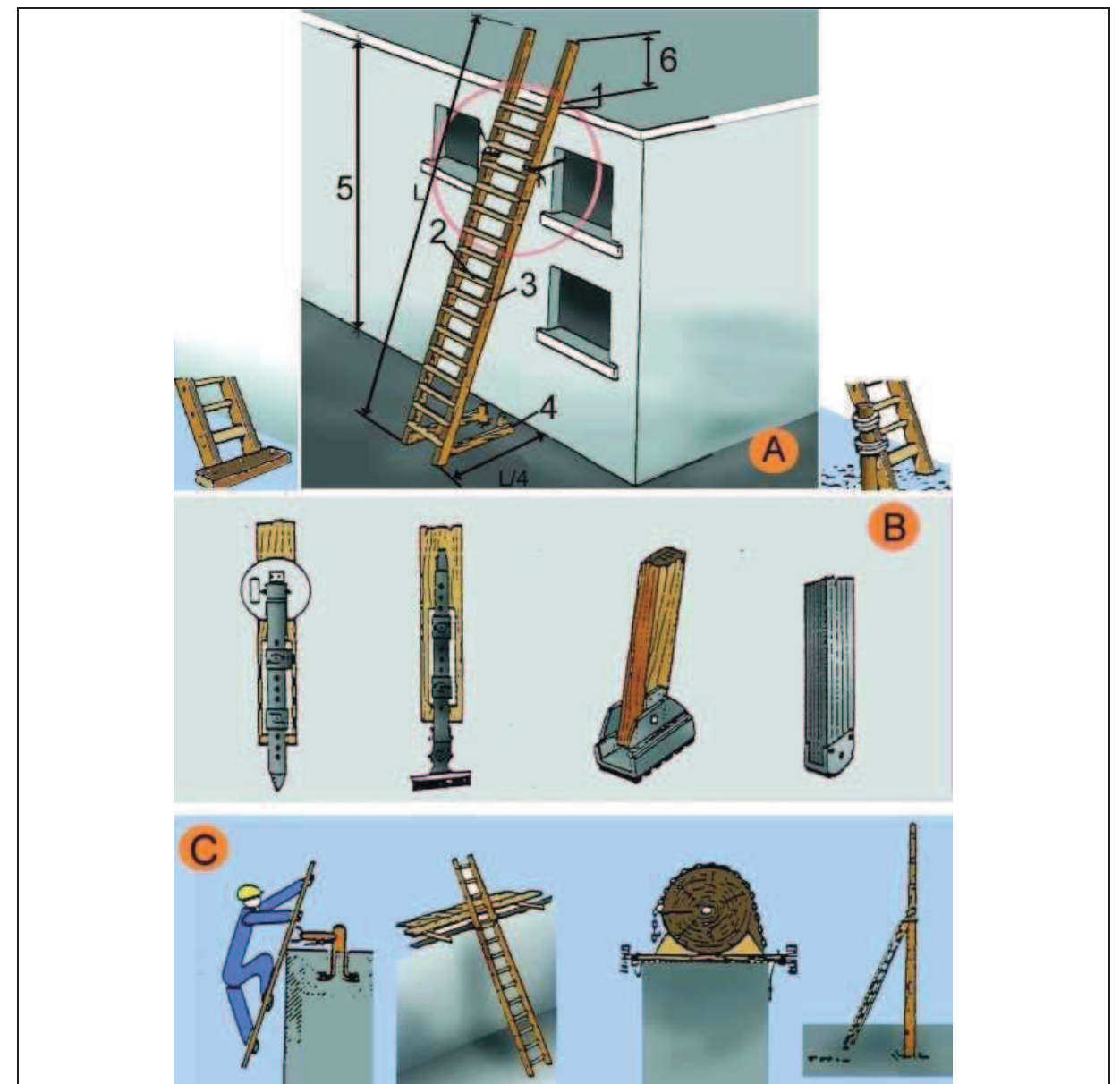

A. ESCALES DE MÀ

1. Punt de recolzament
2. Esplaons engalavernats
3. Travesser d'una sola peça
4. Base
5. Fins a 5 m. màxim per escales simples
Fins a 7 m. per escales reforçades
6. Mínim 1 m.

B. MECANISMES ANTILLISCANTS
C. SUBJECCIÓ A LA PART SUPERIOR

Tanques
Tanca peatonal

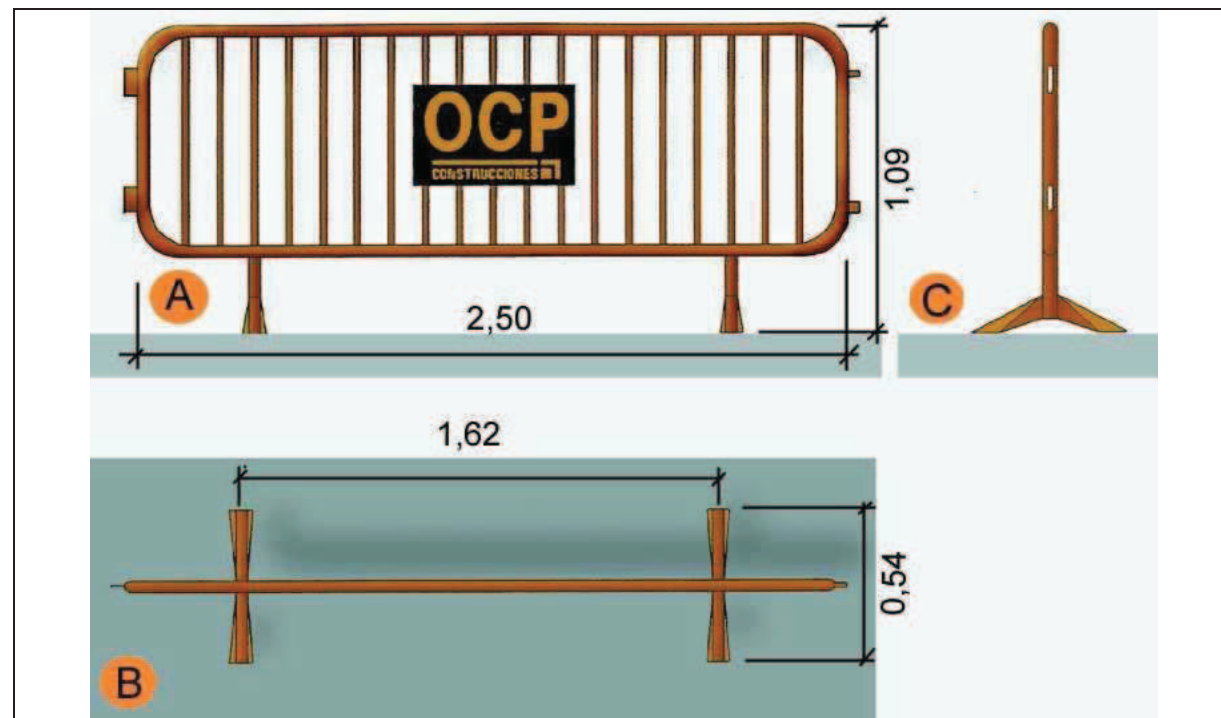

- A. Planta
- B. Alçat
- C. Perfil

Baixants d'enderrocs
Esquema 1

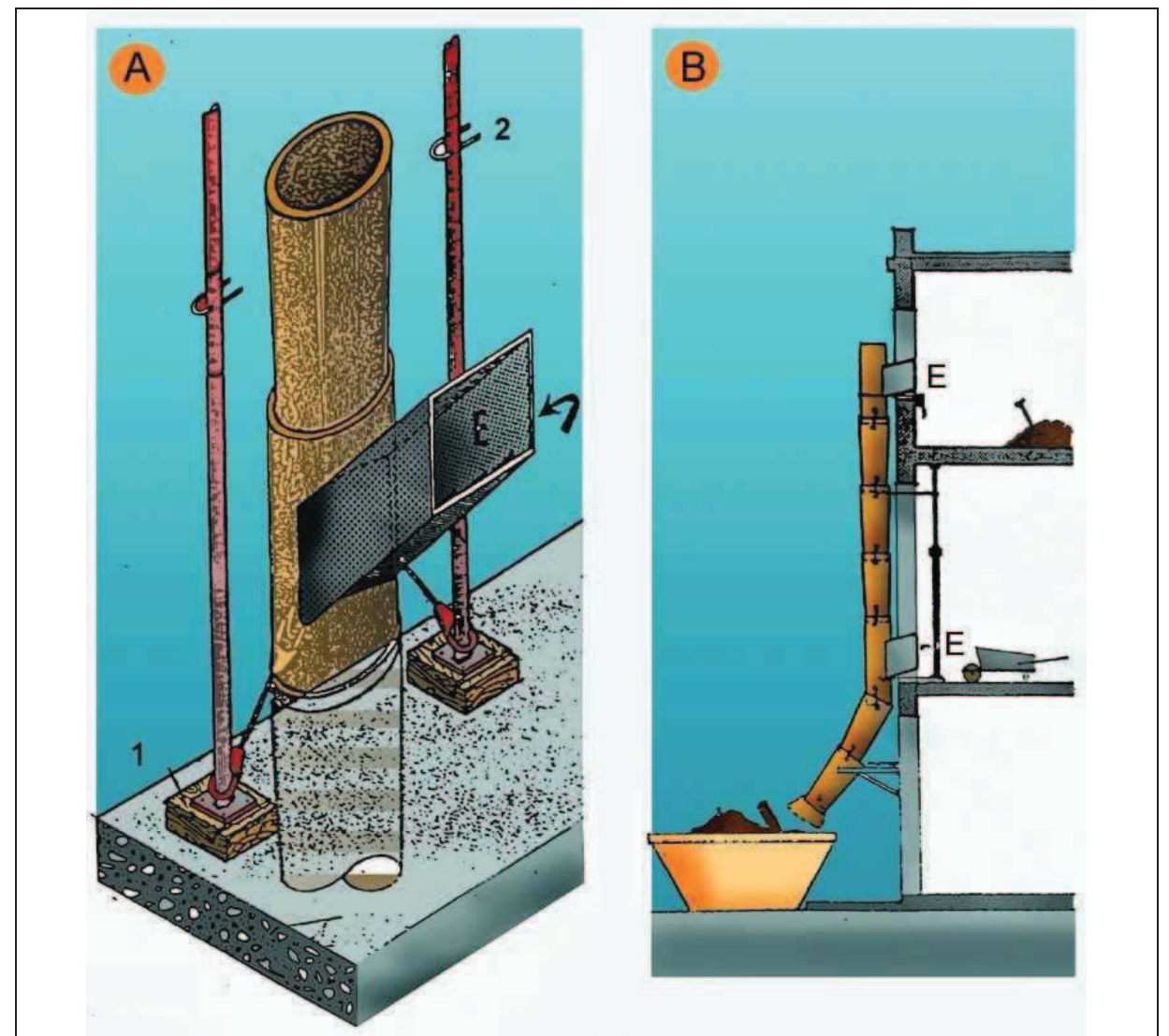

- A. PERSPECTIVA
- 1. FALCA
- 2. PUNTAL
- E. RUNA
- B. PERFIL
- E. RUNA

Baixants d'enderrocs
Esquema 2

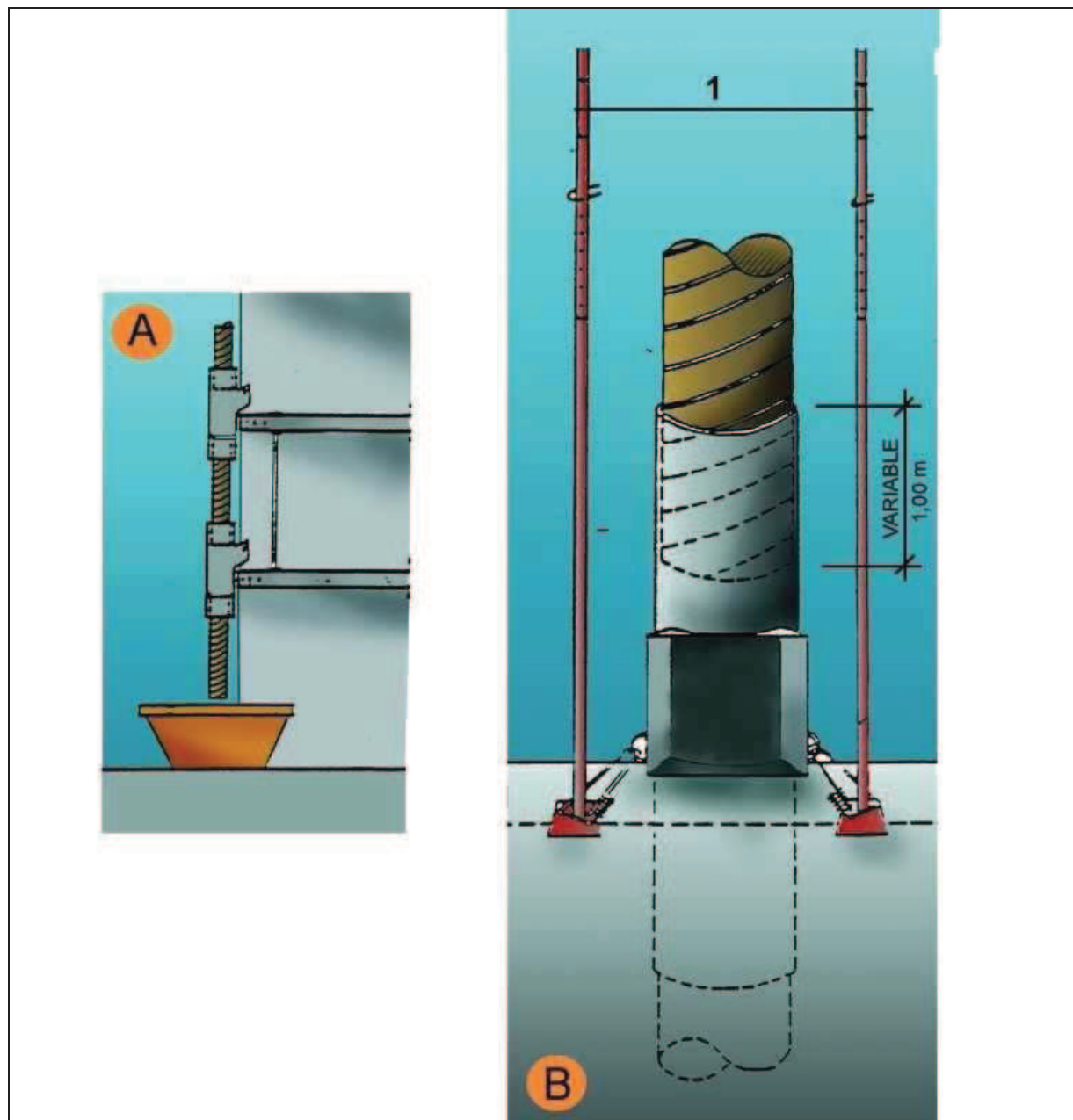

- A. SECCIÓ
- B. DETALL
- 1. Puntals
- 2. Variable

Instal·lacions elèctriques
Esquema tipus

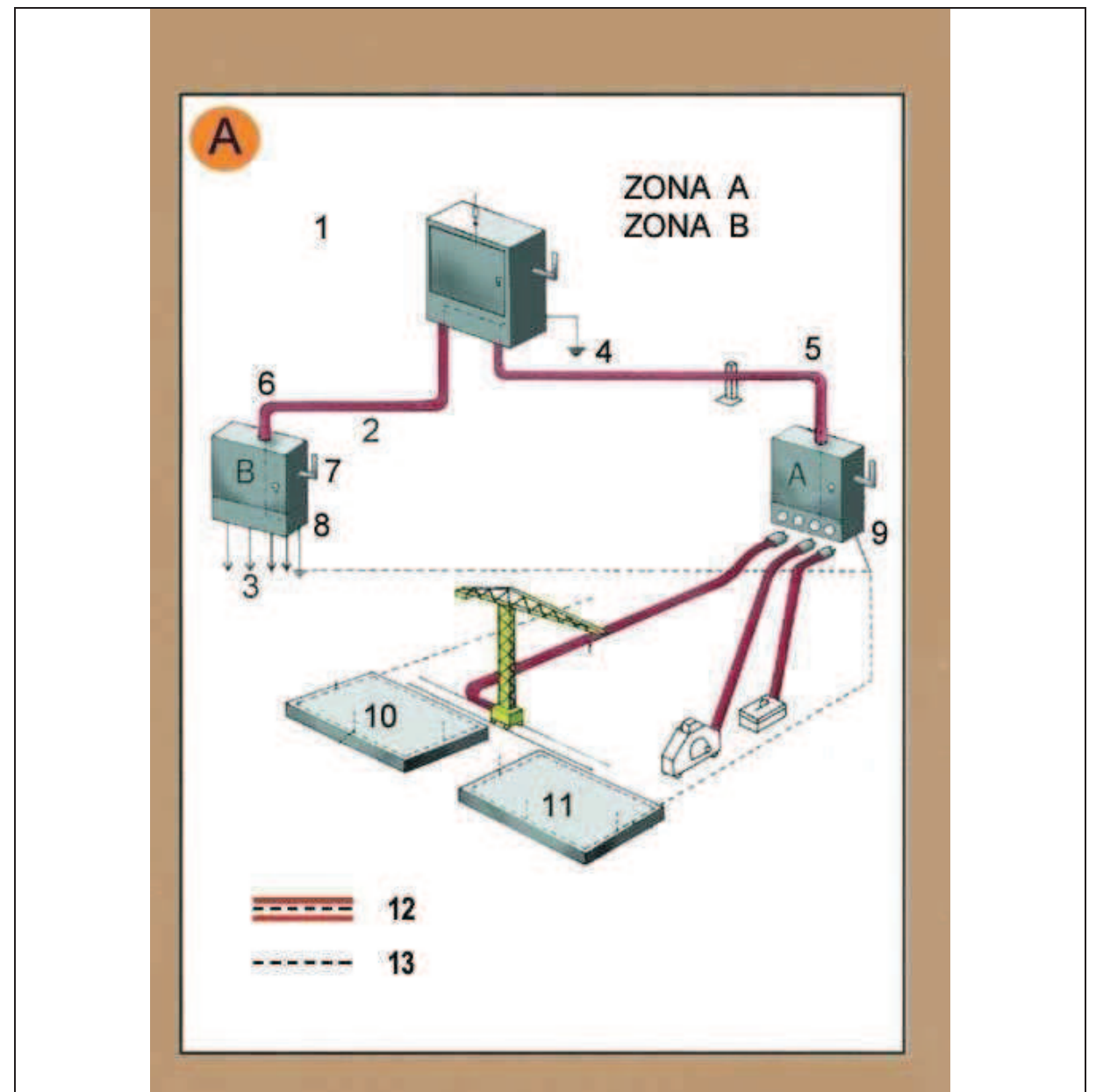

Zona A. Risc principal contacte indirecte.
Zona B. Risc principal contacte directe.

- 1. Armari de distribució general, fabricat en material aïllant.
- 2. Línia subterrània
- 3. Muntants
- 4. Presa de terra
- 5. Aïllament reforçat
- 6. Aïllament reforçat
- 7. Comandament de tall general, exterior
- 8. Armari interior a l'edifici (petita potència)
- 8. Armari exterior a l'edifici (gran potència)
- 10. Connexió terres de protecció en espera per a l'edifici definitiu.
- 11. Anell en el fons de l'excavació
- 12. Conductor de protecció incorporat a les canalitzacions i cables.
- 13. Circuit de posada a terra

- A. Armari de distribució protegit en l'entrada per un dispositiu diferencial de mitja sensibilitat retardat per a alimentar les diferents màquines de potència exteriors a l'edifici.
- B. Armari de distribució protegit en l'entrada per un dispositiu diferencial de mitja sensibilitat retardat per a alimentar els diferents muntants.

Instal·lacions elèctriques Instal·lació elèctrica

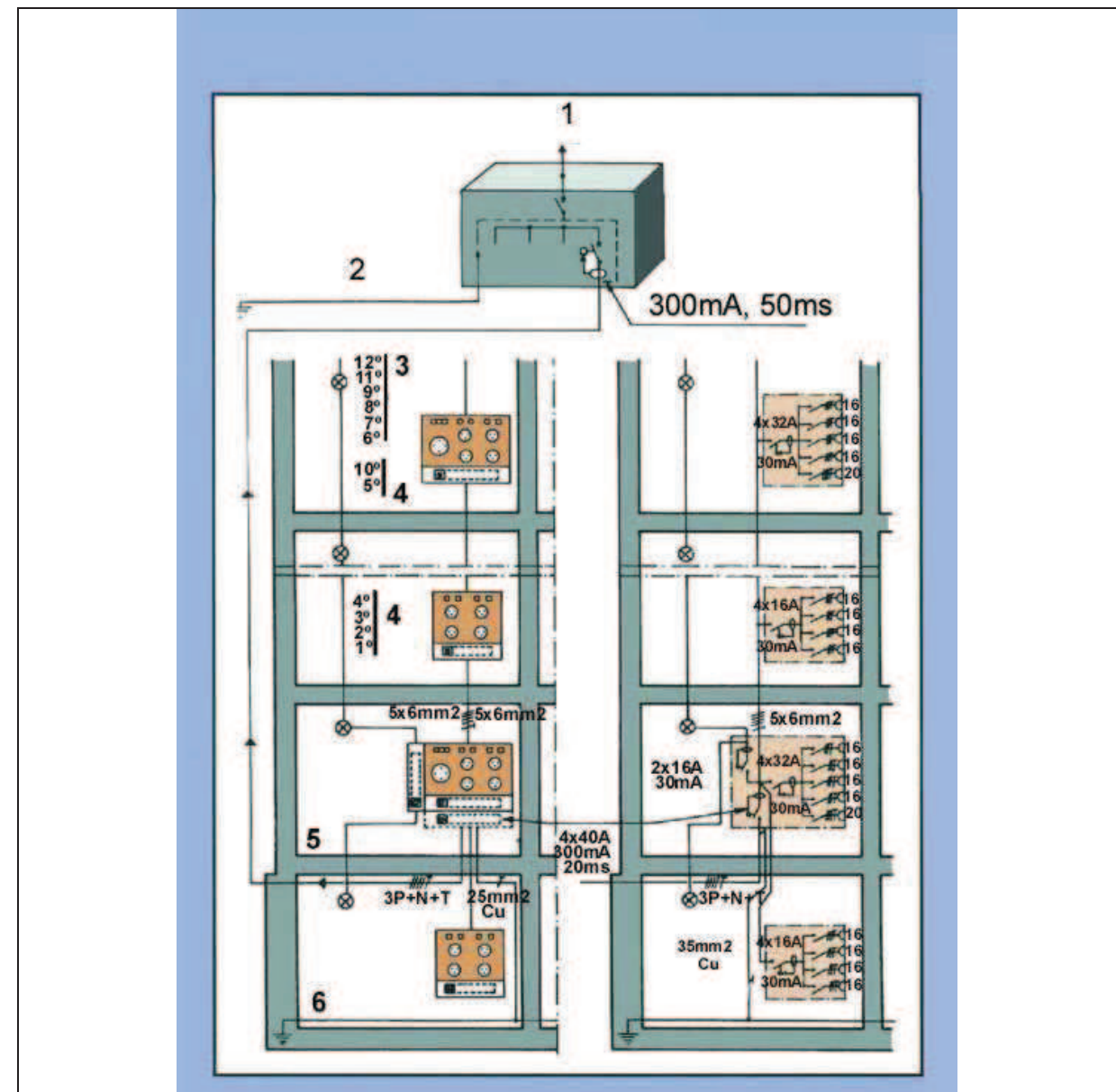

- 1. Connexió a l'armari de distribució general.
- 2. Connexió a terra o conjunt de connexions de terra interconnectades.
- 3. Pis.
- 4. Pis.
- 5. Planta baixa.
- 6. Anell protector soterrani.

Senyalització
Advertiment



Senyalització
Prohibició



**Senyalització
Obligació**



ÍNDEX

DADES INICIALS

INTRODUCCIÓ

NORMATIVA VIGENT

ESTIMACIÓ DE LA QUANTITAT I TIPOLOGIA DELS RESIDUS

MESURES PER LA MINIMITZACIÓ I PREVENCIÓ DE RESIDUS

OPERACIONS DE GESTIÓ DE RESIDUS

PLEC DE PRESCRIPCIONS TÈCNiques

DADES INICIALS

TIPUS D'OBRA

Rehabilitació de pavellons amb deficiències del cementiri. Fase 1.

EMPLAÇAMENT

Cementiri municipal de Rubí
Crta. de Sabadell, Km. 13
08191, Rubí

SUPERFÍCIE CONSTRUÏDA

Superfície construïda afectada per la reforma: 1268,07 m²

PROMOTOR

Ajuntament de Rubí
Àrea de Promoció Econòmica
CIF P0818300F
Adreça: Plaça Pere Aguilera, 1, 08191 Rubí

TÈCNIC REDACTOR DE L'ESTUDI DE GESTIÓ DE RESIDUS

Oriol Castillo Torralbo. N° col·legiat: 10954 CAATEEB
NIF:45638218P
Adreça: C/ Numància, 45 local 8. 08191 Rubí
Contacte: 93 586 06 51 – ocastillo@apabcn.cat

INTRODUCCIÓ

Aquest estudi de gestió de residus estableix, durant l'execució d'aquesta obra, les previsions respecte a la gestió de residus de la construcció.

Servirà per donar unes directrius bàsiques, a l'empresa constructora, per a dur a terme les tasques en matèria de gestió de residus durant l'obra, facilitant el desenvolupament del Pla de Gestió de Residus.

El contractista elaborarà un Pla de Gestió de Residus, en el qual s'analitzin, estudiïn, desenvolupin i complementin les previsions contingudes en el present document.

Contingut del document

D'acord amb el què estipula el RD 105/2008 d'1 de febrer, pel qual es regula la producció i gestió dels residus de construcció i demolició (en endavant RCDs), es presenta el següent Estudi de Gestió de Residus de Construcció, conforme a l'article 4 d'aquest Reial Decret. En aquest es fixa, entre les obligacions del productor de RCDs, la d'incloure en el projecte d'execució de l'obra un estudi de gestió de residus de construcció i demolició que contingui, com a mínim, els següents punts:

- Estimació de la quantitat, expressada en tones i metres cúbics, dels residus de construcció i demolició generats a l'obra, codificats segons la llista europea de residus publicada per l'Ordre MAM/304/2002.
- Les mesures per a la prevenció de residus en l'obra objecte del projecte.
- Les operacions de reutilització, valorització o eliminació a què es destinaran els residus que es generin a l'obra.
- Les mesures per a la separació dels residus en obra.
- Els plànols de les instal·lacions previstes per a emmagatzematge, manipulació, separació i altres operacions de gestió dels residus de construcció i demolició dins de l'obra.
- Les prescripcions del plec de prescripcions tècniques particulars del projecte, en relació amb emmagatzematge, manipulació, separació i altres operacions de gestió dels residus de construcció i demolició dins de l'obra.
- Una valoració de la despesa prevista de la gestió dels residus de construcció i demolició que formi part del pressupost del projecte com a capítol independent.

Agents que intervenen en la Gestió de Residus (segons RD 105/2008)

El present Estudi de Gestió de residus de la Construcció, es redacta d'acord amb el RD 105/2008 per el que es regula la producció i la gestió dels residus de la construcció i l'enderroc i per la imposició donada en l'article 4.1. sobre les Obligacions del productor de residus de construcció i enderroc (RCD's), que ha d'incloure en el projecte d'execució de l'obra un estudi de gestió de Residus.

El productor

El productor està obligat a més a disposar de la documentació que acrediti que els residus i enderroc realment produïts en les seves obres han estat gestionats, en obra o entregats a una instal·lació de valorització o eliminació per al seu tractament per un gestor de residus autoritzat, en els termes recollits al RD 105/2008 i, en particular, a l'Estudi de Gestió de residus de l'obra o en les seves posteriors modificacions. La documentació corresponent a cada any natural haurà de mantenir-se durant els cinc següents anys.

En el cas de les obres sotmeses a llicència urbanística, el productor de residus està obligat a constituir, quant procedeixi, en los terminis previstos a la legislació de las comunitats autònomes, la fiança o garantia financera equivalent que assegurï el compliment de los requisits establerts en dita llicència en relació amb els residus de construcció i demolició de l'obra.

El posseïdor

A l'article 5 del RD 105/2008 s'estableixen les obligacions del posseïdor de RCD's, en el que s'indica que la persona física o jurídica que executi l'obra està obligada a presentar a la propietat de la mateixa un pla que reflecteixi com es duran a terme les obligacions que li incumbeixin en relació

amb els RCD's que es produeixin en l'obra. El pla, una vegada aprovat per la direcció facultativa i acceptat per la propietat, passarà a formar part dels documents contractuals de l'obra.

El posseïdor de residus de construcció i enderroc, quan no procedeixi a gestionar el residus per el mateix, i sense perjudici dels requeriments del projecte aprovat, estarà obligat a entregar-los a un gestor de residus o a participar en un acord voluntari o conveni de col·laboració per a la seva gestió. Els residus de construcció i demolició es destinaran preferentment, i per aquest ordre, a operacions de reutilització, reciclatge o a altres formes de valorització.

La responsabilitat administrativa en relació amb la cessió dels residus de construcció per part dels posseïdors als gestors es regira pel que s'estableix en l'article 33 de la Llei 10/1998, de 21 d'abril.

El posseïdor dels residus estarà obligat, mentre es trobin el seu poder, a mantenir-los en condicions adequades de higiene i seguretat, així com a evitar la barreja de fraccions ja seleccionades que impedeixi o dificulti la seva posterior valorització o eliminació.

El posseïdor dels residus de construcció i enderroc estarà obligat a sufragar els corresponents costos de gestió i a entregar al productor els certificats i demés documentació acreditativa de la gestió dels residus a que es faci referència en l'apartat 3, així com a mantenir la documentació corresponent a cada any natural durant els cinc anys següents.

El gestor

El gestor, segons l'article 7 del Reial Decret, complirà con las següents obligacions:

a/ En el supòsit d'activitats de gestió sotmeses a autorització per la legislació de residus, portar un registre, en el que, como mínim hi figuri la quantitat de residus gestionats, expressada en tones i en metres cúbics, el tipus de residus, codificats segons la llista europea de residus publicada per l'Ordre MAM/304/2002 de 8 de febrer, o norma que la substitueix, la identificació del productor, del posseïdor i de l'obra d'on procedeixin o del gestor, quan procedeixin d'un altra operació anterior de gestió, el mètode de gestió aplicat, així com les quantitats, en tones i en metres cúbics, i destins dels productes i residus resultants de l'activitat.

b/ Posar a disposició de les administracions públiques competents, a petició de les mateixes, la informació continguda en el registre esmentat a la lletra a). La informació referida a cada any natural haurà de mantenir-se durant els cinc anys següents.

c/ Expedir al posseïdor o al gestor que li entregui residus de construcció i demolició, en els termes recollits en el Reial Decreto, els certificats acreditatius de la gestió dels residus rebuts, especificant el productor i, en el seu cas, el número de llicència de l'obra de procedència. Quan es tracti d'un gestor que porti a terme operació exclusivament de recollida, emmagatzematge, transferència o transport, haurà a més de transmetre al posseïdor o al gestor que se li ha entregat els residus, els certificats de l'operació de valorització o d'eliminació a que has estat destinats els residus.

d/ En el supòsit de que manqui d'autorització per a gestionar residus perillosos, haurà de disposar d'un procediment d'admissió de residus a la instal·lació que garanteixi que, prèviament al procés de tractament, es detectaran, es separaran, s'emmagatzemaran adequadament i es derivaran a gestors autoritzats de residus perillosos aquells que tinguin aquest caràcter i puguin arribar a la instal·lació barrejats amb residus no perillosos de construcció i enderroc. Aquesta obligació s'entendrà sense perjudici de les responsabilitats en que pugui incorri el productor, el posseïdor o, en el seu cas, el gestor precedent que hagi enviat dits residus a la instal·lació.

NORMATIVA VIGENT

- Residus.
Llei 6/93, de 15 de juliol, modificada per la Llei 15/2003 i per la Llei 16/2003 del 13 de juny.
- Regulació de la producció i gestió dels residus de construcció i enderroc.
RD 105/2008, de l'1 de febrer
- Programa de gestió de residus de la construcció de Catalunya (PROGROC), es regula la producció i gestió dels residus de la construcció i demolició, i el cànon sobre la deposició controlada dels residus de la construcció.
Decret 89/2010 (derogat parcialment i modificat), de 29 de juny, deroga el Decret 201/1994 i el Decret 161/2001 de modificació del D. 201/1994.
- Regulador dels enderroc i altres residus de la construcció.
D. 201/1994, 26 de juliol, (DOGC:08/08/94), modificat pel D. 161/2001, de 12 de juny.
- Operacions de valorització i eliminació de residus i la llista europea de residus.
O. MAM / 304 / 2002, de 8 de febrer.
- Es regula l'adopció de criteris ambientals i d'ecoeficiència en els edificis.
D 21/2006 (DOGC: 16/02/2006) i D 111/2009 (DOGC:16/7/2009)
- Operacions de valorització i eliminació de residus i la llista europea de residus.
Ordre MAM/304/2002, de 8 de febrer
- Reglament sobre seguretat dels treballs amb risc d'amiant.
O. de 31 octubre 1984 (BOE: 07/11/84)
- Text refós de la Llei reguladora dels residus
Decret Legislatiu 1/2009, de 21 de juliol, deroga la Llei 6/1993, de 15 de juliol, la Llei 11/2000, de 13 de novembre, la Llei 15/2003, de 13 de juny, modificació de la Llei 6/1993, de 15 de juliol, la Llei 9/2008, de 10 de juliol, modificació de la Llei 6/1993, del 15 de juliol.
- Llei Bàsica de Residus Tòxics i Perillosos.
Reial Decret 833/1988, pel que s'aprova el Reglament per a l'execució de la Llei 20/1986
- Disposicions mínimes de seguretat i salut aplicables als treballs amb risc d'exposició a l'amiant.
Reial Decret 396/2006, de 31 de Març (BOE 86, d'11-Abril-2006)
- Regulador del Registre general de gestors de residus a Catalunya.
Decret 115/1994, de 6 d'abril
- Criteris i els procediments d'admissió de residus en els dipòsits controlats.
Decret 69/2009, de 28 d'abril.
- Reglamentació parcial del tractament de les deixalles i residus.
Decret 64/1982, de 9 de març.
- Pla Nacional de residus de la construcció i enderroc (PNRCD) 2001-2006
- Reial Decret 210/2018. Programa de prevenció i gestió de residus i recursos de Catalunya (PRECAT20)

ESTIMACIÓ DE LA QUANTITAT I TIPOLOGIA DELS RESIDUS

S'ajunta fitxa de càlcul de gestió de residus:

ESTUDI DE GESTIÓ DE RESIDUS

Enderroc, Rehabilitació, Ampliació

REAL DECRETO 210/2018, Programa de prevenció i gestió de residus i recursos de Catalunya (PRECAT20)
 REAL DECRETO 105/2008, Regulador de la producció i gestió de residus de construcció i enderroc

tipus
 quantitats
 codificació

DECRET 89/2010 (derogat parcialment i modificat), pel que s'aprova el Programa de gestió de residus de la construcció de Catalunya (PROGROC), es regula la producció i gestió dels residus de la construcció i demolició, i el cànon sobre la deposició controlada dels residus de la construcció.

DECRET 21/2006 Adopció de criteris ambientals i d'ecoeficiència als edificis

IDENTIFICACIÓ DE L'EDIFICI

Obra:	Projecte de rehabilitació dels pavellons amb deficiències del cementiri, Fase 1.
Situació:	Crta. de Sabadell, Km13
Municipi:	Rubi
Comarca:	Vallès Occidental

AVALUACIÓ I CARACTERÍSTIQUES DELS RESIDUS

Materials d'excavació (es considerin o no residus, mesurats sense esponjament)

Codificació residus LER	Pes	Volum
Ordre MAM/304/2002		
grava i sorra compacta	0,00	0,00
grava i sorra solta	0,00	0,00
argiles	0,00	0,00
terra vegetal	0,00	0,00
pedraplè	0,00	0,00
terres contaminades	170503	0,00
altres	0,00	0,00
totals d'excavació	0,00 t	0,00 m³

Desitj de les terres i materials d'excavació			
Els materials d'excavació que es reutilitzin a la mateixa obra o en una altra d'autoritzada, no es consideren residu sempre que el seu nou ús pugui ser acreditat. En una mateixa obra poden coexistir terres reutilitzades i terres portades a abocador	no es considera residu:		és residu:
	reutilització		a l'abocador
	mateixa obra	altra obra	
SI		SI	

Residus d'enderroc

Codificació residus LER	Pes/m²	Pes	Volum aparent/m²	Volum aparent
	(tones/m²)	(tones)	(m³/m²)	(m³)
Ordre MAM/304/2002				
obra de fàbrica	170102	0,542	0,000	0,512
formigó	170101	0,084	24,563	0,062
petris	170107	0,052	0,000	0,082
metalls	170407	0,004	0,000	0,001
fustes	170201	0,023	0,000	0,066
vidre	170202	0,001	0,000	0,004
plàstics	170203	0,004	0,000	0,004
guixos	170802	0,027	0,000	0,004
betums	170302	0,009	0,000	0,001
fibrociment	170605	0,010	0,000	0,018
definir altres:	-	0,000	-	0,000
altre material 1	0,000	0,000	0,000	0,000
altre material 2	0,000	0,000	0,000	0,000
totals d'enderroc	0,7556	24,56 t	0,7544	9,83 m³

Residus de construcció

Codificació res	Pes/m²	Pes	Volum aparent/m²	Volum aparent
	(tones/m²)	(tones)	(m³/m²)	(m³)
Ordre MAM/304/2002				
sobrants d'execució	0,0500	2,7227	0,0896	2,8395
obra de fàbrica	170102	0,0150	1,1614	0,0407
formigó	170101	0,0320	1,1560	0,0261
petris	170107	0,0020	0,2492	0,0118
guixos	170802	0,0039	0,1245	0,0097
altres	0,0010	0,0317	0,0013	0,0412
embalatges	0,0380	0,1353	0,0285	0,9045
fustes	170201	0,0285	0,0383	0,0045
plàstics	170203	0,0061	0,0501	0,0104
paper i cartró	170904	0,0030	0,0263	0,0119
metalls	170407	0,0004	0,0206	0,0018
totals de construcció	0,0900	2,86 t	0,1181	3,74 m³

INVENTARI DE RESIDUS PERILLOSOS.

Dins l'obra s'han detectat aquests residus perillosos, els quals es separaran i gestionaran per separat per evitar que contaminin altres residus

Materials de construcció que contenen amiant	-	altres	especificar	-
Residus que contenen hidrocarburs	-		especificar	-
Residus que contenen PCB	-		especificar	-
Terres contaminades	-		especificar	-

ESTUDI DE GESTIÓ DE RESIDUS

Enderroc, Rehabilitació, Ampliació

minimització
 gestió dins obra

MINIMITZACIÓ

PROJECTE. durant l'elaboració del projecte s'han pres les següents mesures per tal de minimitzar els residus	
1.- S'ha previst reutilitzar en obra parts dels materials que es retiren	-
2.- S'han optimitzat les seccions resistents de pilars, jàsseres, parets, fonaments, etc.	-
3.- L'adequació de l'edifici al terreny, genera un equilibri de moviments de terres	-
4.- El sistema constructiu és industrialitzat i prefabricat, es munta en obra sense generar gairebé residus	-
5.-	-
6.-	-

OBRA. a l'obra es duran a terme les accions següents

1.- Emmagatzematge adient de materials i productes	SI
2.- Conservació de materials i productes dins el seu embalatge original fins al moment de la seva utilització	SI
3.- Els materials granulars (graves, sorres, etc.) es dipositaran en contenidors rígids o sobre superfícies dures	-
4.-	-
5.-	-
6.-	-

ELEMENTS DE CONSTRUCCIÓ REUTILITZABLES

fusta en bigues reutilitzables	0,00 t	0,00 m³
fusta en llates, tarimes, parquetes reutilitzables o reciclables	0,00 t	0,00 m³
acer en perfils reutilitzables	0,00 t	0,00 m³
altres :	0,00 t	0,00 m³
Total d'elements reutilitzables	0,00 t	0,00 m³

GESTIÓ (obra)

Terres				
Excavació / Mov. terres	Volum m³ (+20%)	Reutilització (m³)		Terres per a l'abocador volum aparent (m³)
		a la mateixa obra	a altra autoritzada	
grava i sorra compacta	0,0	0,00	0,00	0,00
grava i sorra solta	0,0	0,00	0,00	0,00
argiles	0,0	0,00	0,00	0,00
terra vegetal	0,0	0,00	0,00	0,00
pedraplè	0,0	0,00	0,00	0,00
altres	0,0	0,00	0,00	0,00
terres contaminades	0,0			0,00
Total	0,0	0,00	0,00	0,00

SEPARACIÓ DE RESIDUS A OBRA. Cal separar individualitzadament en les fraccions següents si la generació per cadascú d'ells a l'obra supera les quantitats que segueixen

R.D. 105/2008	tones	Projecte	cal separar	tipus de residu
Formigó	80	25,72	no	inert
Maons, teules i ceràmics	40	1,16	no	inert
Metalls	2	0,02	no	no especial
Fusta	1	0,04	no	no especial
Vidres	1	0,00	no	no especial
Plàstics	0,50	0,03	no	no especial
Paper i cartró	0,50	0,03	no	no especial
Especials*	inapreciable	inapreciable	si	especial

* Dins els residus especials hi ha inclosos els envasos que contenen restes de matèries perilloses, vernissos, pintures, dissolvents, desencofrants, etc... i els materials que hagin estat contaminats per aquests. Tot i ser difícilment quantificables, estan presents a l'obra i es separaran i tractaran a part de la resta de residus

Malgrat no ser obligada per tots els tipus de residus, s'han previst operacions de destrüa i recollida selectiva dels residus a l'obra en contenidors o espais reservats pels següents residus

		R.D. 105/2008	projecte*
Inerts	Contenedor per Formigó	no	si
	Contenedor per Ceràmics (maons,teules...)	no	si
No especials	Contenedor per Metalls	no	no
	Contenedor per Fustes	no	no
	Contenedor per Plàstics	no	no
	Contenedor per Vidre	no	no
	Contenedor per Paper i cartró	no	no
Especials	Contenedor per Guixos i altres no especials	no	no
	Perillosos (un contenidor per cada tipus de residu especial)	si	si

* A la cel·la de **projecte** apareixen per defecte les dades del R.D. 105/2008. Es permet la possibilitat d'incrementar les fraccions que se separen, per poder-ne millorar la gestió, però **en cap cas es permet no separar si el R.D. ho obliga.**

ESTUDI DE GESTIÓ DE RESIDUS

Enderroc, Rehabilitació, Ampliació

gestió fora obra
pressupost

GESTIÓ (fora obra) els residus es gestionaran fora d'obra a:

Degut a la manca d'espai, les operacions de separació de residus ser realitzada fora de l'obra un gestor autoritzat	-
Instal·lacions de reciclatge i/o valorització	-
Dipòsit autoritzat de terres, enderrocs i runes de la construcció	-

Tipus de residu i Nom, adreça i codi de gestor del residu			
tipus de residu	gestor	adreça	codi del gestor
Runes	Dipòsit controlat de Castreja	Pedreria Vallsalut, c-1415, pk 24,9	E-1222.11

PRESSUPOST

S'ha considerat pel càlcul del pressupost estimatiu :	Costos*	
Les previsions de separació de l'apartat de gestió i :	Classificació a obra: entre 12-16 €/m³	12,00
Un esponjament mig de tot tipus de residu del 35%	Transport: entre 5-8 €/m³ (mínim 100 €)	5,00
La distància mitjana a l'abocador : 15 Km	Abocador: runa neta (separada): entre 4-10 €/m³	4,00
Els residus especials i perillosos en bidons de 200 l.	Abocador: runa bruta (barrejat): entre 15-25 €/m³	15,00
Contenidors de 5 m³ per a cada tipus de residu	Especials**: num. transports a 200 €/transport	0
Lloguer de contenidors inclòs en el preu	Gestor terres: entre 5-15 €/m³	5,00
La gestió de terres inclou la seva caracterització***	Gestor terres contaminades: entre 70-90 €/m³	70,00

* Els preus recollits per l'OCT s'han obtingut dels abocadors i valoritzadors de Catalunya, que han subministrat dades (2008-2009)
 ** Malgrat ser de difícil quantificació, sempre hi haurà residus especials a obra, per tant sempre caldrà una previsió de nombre de transports per la seva correcta gestió
 *** La caracterització de terres o de qualsevol residu, permet saber amb exactitud quins elements contaminants o no, i amb quines proporcions hi són presents (dins el cost s'ha previst una caracterització, independentment del volum de terres. Cost de cada caracterització 1.000 euros)

RESIDU	Volum	Classificació	Transport	Valoritzador / Abocador	
Excavació	m³ (+20%)	12,00 €/m³	5,00 €/m³	5,00 €/m³	70,00 €/m³
Terres	0,00	-	-	0,00	0,00
Terres contaminades	0,00	-	-	-	-
				runa neta	runa bruta
				4,00 €/m³	15,00 €/m³
Construcció	m³ (+35%)				
Formigó	14,38	172,54	71,89	57,51	-
Maons i ceràmics	1,74	20,90	8,71	6,97	-
Petris barrejats	0,51	-	2,53	-	7,58
Metalls	0,08	-	0,39	-	1,16
Fusta	0,19	-	0,96	-	2,89
Vidres	0,00	-	-	-	0,00
Plàstics	0,44	-	2,21	-	6,64
Paper i cartró	0,51	-	2,54	-	7,63
Guixos i no especials	0,47	-	2,36	-	7,07
Altres	0,00	0,00	-	-	-
Perillosos Especials	0,00	0,00	-	-	0,00
	18,32	193,45	100,00	64,48	32,96

Elements Auxiliars	
Casetes d'emmagatzematge	0,00
Compactadores	0,00
Màxucadora de petris	0,00
Altres tipus de contenidors (per contenir líquids, beurades de formigó, etc.)	0,00
	0,00
	0,00

El pressupost estimatiu de la gestió de residus és de : 390,89 €

El volum dels residus és de : 18,32 m³

El pressupost de la gestió de residus és de : Segons amidaments euros

ESTUDI DE GESTIÓ DE RESIDUS

Enderroc, Rehabilitació, Ampliació

documentació gràfica

DOCUMENTACIÓ GRÀFICA. INSTAL·LACIONS PREVISTES : TIPUS I DIMENSIONS DE CONTENIDORS DE RESIDUS PER OBRES

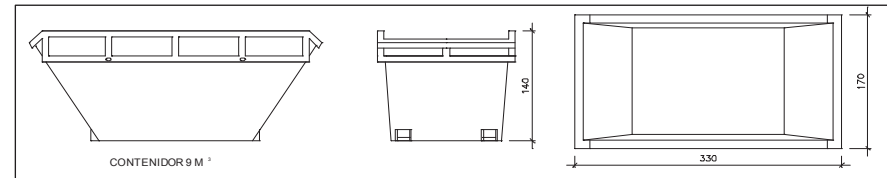

Contenedor 9 m³. Apte per a formigó, ceràmics, petris i fusta unitats -



Contenedor 5 m³. Apte per a plàstics, paper i cartró, metalls i fusta unitats -

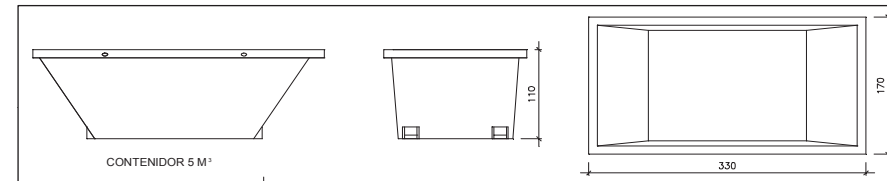

Contenedor 5 m³. Apte per a formigó, ceràmics, petris, fusta i metalls unitats 4

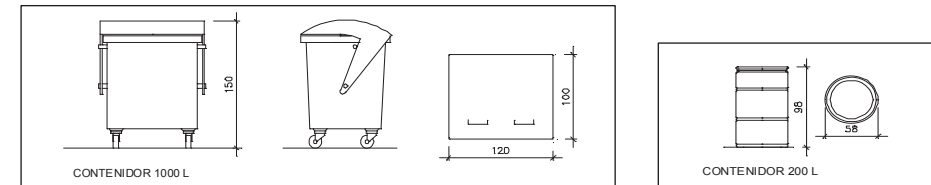

Contenedor 1000 L. Apte per a paper i cartró, plàstics unitats -

Bidó 200 L. Apte per a residus especials unitats -

El Reial Decret 105/2008, estableix que cal facilitar plànols de les instal·lacions previstes per a emmagatzematge, maneig, separació i altres operacions de gestió dels residus dins l'obra, si s'escau.

Donada la tipologia del projecte i per tal de no duplicar informació, aquests plànols d'instal·lacions previstes són a:

Estudi de Seguretat i Salut	-
Annex 1 d'aquest Estudi de Gestió de Residus	si

Posteriorment aquests plànols poden ser objecte d'adaptació a les característiques particulars de l'obra i els seus sistemes d'execució, previ acord de la direcció facultativa.

A més dels elements descrits, tal i com consta al pressupost, a l'obra hi haurà altres instal·lacions com :

Casetes d'emmagatzematge	-
Compactadores	-
Màxucadora de petris	-
Altres tipus de contenidors (per contenir líquids, beurades de formigó, etc..)	-
	-
	-

ESTUDI DE GESTIÓ DE RESIDUS

Enderroc, Rehabilitació,
Ampliacióplec de condicions
tècniques

Les operacions destinades a la tria, classificació, transport i disposició dels residus generats a obra, s'ajustaran al que determina el Pla de Gestió de Residus elaborat per el Contractista, aprovat per la Direcció Facultativa i acceptat per la Propietat.

Aquest Pla ha estat elaborat en base a l'Estudi de Gestió de Residus, que s'inclou al projecte.

Si degut a modificacions en l'execució de l'obra o d'altres, cal fer modificacions a la gestió en obra dels residus, aquestes modificacions es documentaran per escrit i seran aprovades si s'escau per la Direcció Facultativa i se'n donarà comunicació per a la seva acceptació a la Propietat.

ESTUDI DE GESTIÓ DE RESIDUS

Enderroc, Rehabilitació,
Ampliació
dipòsit

IMPORT A DIPOSITAR DAVANT DEL GESTOR DE RESIDUS COM A GARANTIA DE LA GESTIÓ DE RESIDUS

DIPÒSIT SEGONS REAL DECRETO 210/2018

Per les característiques del projecte, de com s'executarà l'obra i donades les operacions de minimització abans descrites, el càlcul inicial de generació de residus, a efectes del càlcul del dipòsit, s'estima que es podrà reduir en un percentatge del:

	Previsió inicial de l'Estudi	% de reducció per minimització	Previsió final de l'Estudi
Total excavació (tones)	0,00 T		0,00 T
Total construcció i enderroc (tones)	27,42 T	0,00 %	27,42 T

Càlcul del dipòsit			
Residus d'excavació */ **	0 T	11 euros/T	0,00 euros
Residus de construcció i enderroc **	36,99 T	11 euros/T	406,89 euros
PES TOTAL DELS RESIDUS			37,0 Tones
Total dipòsit ***			406,89 euros

* Es recorda que les **terres i pedres d'excavació que es reutilitzin** en la mateixa obra o en una altra d'autoritzada **no es consièrent residu** i per tant **NO** s'han d'incloure en el càlcul del dipòsit.

**Trasvassar les dades dels totals d'excavació i construcció de la Previsió final de L'Estudi (apartat superior)

***Dipòsit mínim 150€

MESURES PER LA MINIMITZACIÓ I PREVENCIÓ DE RESIDUS

X	No es preveu cap operació de prevenció
X	Estudi de racionalització i planificació de compra i emmagatzematge de materials
	Realització d'enderroc selectiu
	Utilització d'elements prefabricats de gran format (panells prefabricats...)
	S'ha modulats el projecte (paviments, acabats de façana, obertures, divisòries, etc.) per minimitzar els retalls.
	Es substituiran peces ceràmiques per formigó armat o peces de gran format
	S'utilitzaran tècniques de construcció en sec
X	S'utilitzaran materials no perillosos (ex. Pintures a l'aigua, material aïllant sense fibres irritants o CFC)
	S'ha programat el volum de terres excavades per minimitzar els sobrants de terra i per reutilitzar-la al mateix emplaçament.
X	S'utilitzaran materials amb certificats ambientals
	S'utilitzaran àrids reciclats
	Es reduiran els residus d'envasos, mitjançant pràctiques com la sol·licitud de materials amb envasos retornables al proveïdor, o reutilització d'envasos contaminats o recepció de materials amb elements de gran volum o a granel servit amb envasos
	S'han optimitzat les seccions resistents, per tendir a reduir el pes de la construcció i, per tant, la quantitat de material a emprar.
	S'empren sistemes d'encofrat reutilitzables
	S'ha detectat aquelles partides que poden admetre materials reutilitzats de la pròpia obra.
	S'ha previst el pas d'instal·lacions per cels rasos registrables i envans de cartró-guix per evitar la realització de regates durant la fase d'instal·lacions
	S'ha dissenyat l'edifici tenint en compte criteris de deconstrucció o desmuntabilitat (solucions d'impermeabilització o d'aïllament tèrmic no adherit, solucions de parquet flotant enfront l'encolat, solucions de façana industrialitzades, solucions d'estructures industrialitzades, solucions de paviments continus...)

En la fase d'obra nova es volen prendre mesures per tal de minimitzar-ne el volum i permetre la seva revalorització o reciclatge. Això és possible si es té en compte des de la fase de redacció del projecte i es duen a terme una sèrie de mesures durant la planificació i l'execució de l'obra. Aquesta reducció repercuteix en millores mediambientals com la reducció de l'impacte generat pel propi fet de dipositar menys residus en el medi, o la reducció dels transports a l'abocador o central recicladora, per citar-ne algunes.

Aquestes mesures, que es detallen a continuació, es distingeixen segons la fase del procés constructiu:

En fase de Projecte s'han tingut en compte les següents mesures:

- En el projecte s'ha previst la quantitat i naturalesa dels residus que es generaran.
- En les divisions interiors s'ha optat per sistemes de tancament prefabricat de cartró guix. Amb això es minimitza l'ús del guix, material que genera gran quantitat de residu de difícil valorització i que a més pot perjudicar altres sobrants.
- L'estructura s'ha dissenyat procurant optimitzar la secció resistent per tal d'emprar menys quantitat de material.
- S'ha limitat i controlat la utilització de materials potencialment tòxics, tals com fluïdificants, desencofrants, líquids de cura del formigó, pintures, etc.

En fase de Programació d'Obra, s'hauran de tenir en compte els següents criteris:

- S'inclouran les propostes del constructor que tinguin per finalitat minimitzar, reutilitzar i classificar els residus d'obra.
- S'haurà de preveure un espai per l'aplec dels materials fora de zones de tràfec de l'obra, de manera que aquests romanguin ben embalats i protegits fins al moment de la seva utilització.
- La planificació de l'obra ha de partir de les expectatives de minimització o reutilització de residus definits en el Pla i disposar d'un directori dels compradors dels residus, els venedors de materials reutilitzats i els recicladors més pròxims.
- S'haurà de tenir especial cura en la correcta gestió dels residus potencialment perillosos que es generin.
- El personal de l'obra s'ha de formar de manera suficient sobre els aspectes mediambientals i legislatius necessaris, igualment se l'ha d'informar de l'existència del Pla de Gestió de Residus, per tal de poder donar-li compliment i dur a terme les tasques que s'hi defineixen.

En fase d'Execució d'Obra, s'hauran de tenir en compte els següents criteris:

- Durant l'obra, es fomentarà l'interès per reduir els recursos utilitzats i els volums de residus originats entre el personal de l'obra.
- Es comprovarà que tots aquells que intervenen a l'obra coneixin les seves obligacions en relació amb els residus i que acompleixin les directrius del Pla.
- S'aplicaran les operacions de reutilització de residus establertes en les fases de projecte i de programació.
- S'incrementarà, de forma prudent, el nombre de vegades que els mitjans auxiliars es posin a l'obra, ja que un cop usats es converteixen en residus.
- S'establirà la zona protegida d'aplec de materials que s'ha definit en la fase de programació d'obra.
- Per a la correcta classificació dels residus, es disposarà dels contenidors adequats a cada fracció. La separació selectiva es farà en el mateix moment que es generi el residu.
- Es supervisarà el moviment del residu, de forma que no en quedin restes incontrolades per l'obra.
- Els residus líquids i orgànics es dipositaran en contenidors, sacs o dipòsits adequats per tal que no es mesclin fàcilment amb d'altres.
- Es mantindrà el seguiment previst sobre els materials potencialment perillosos, separant-los en el moment en què es generen i dipositant-los, degudament classificats i protegits, en emplaçaments específics de l'obra fins que un gestor autoritzat en completi la valorització.
- Els recipients contenidors de residus es transportaran coberts.

A continuació es plantegen les mesures recomanades per a la prevenció en la generació de residus de construcció i enderroc. A més es descriu la manera més convenient d'emmagatzemar les matèries primes d'obra, la seva aplicació contribuirà a reduir la quantitat de residus per rebuig o deteriorament innecessari de materials.

Terres i pedris de la excavació

Mesures:

S'ajustaran a les dimensions específiques del Projecte, en quant als Plànols de Fonamentació i seguint les pautes del Estudi Geotècnic, del sòl on es procedirà a excavar.

Emmagatzematge:

Sobre una base dura per a minimitzar el desaprofitament. Separar de contaminants potencials.

RCD de naturalesa pètria

Mesures:

S'evitarà la generació de los mateixos com a sobrants de producció en el procés de fabricació; tornant, en la mesura del possible, al subministrador les parts del material que no s'hagin de col·locar.

Emmagatzematge:

Sobre una base dura para minimitzar el desaprofitament, es disposarà de contenidors de 6m3 para a la segregació. Separar de contaminants potencials.

Residus de grava, roques triturades, sorra i argila

Mesures:

S'intentarà en la mesura de lo possible reduir-los a fi d'economitzar la forma de col·locació i execució. Es reutilitzarà la major part del possible dins la pròpia obra.

Emmagatzematge:

Sobre una base dura para minimitzar el desaprofitament, es disposarà de contenidors de 6m3 para a la segregació. Separar de contaminants potencials.

Formigó

Mesures:

S'intentarà en la mesura de lo possible utilitzar la major quantitat fabricada en plantes de l'empresa subministradora. Si existís en algun moment sobrant s'haurà d'utilitzar en parts de l'obra que es reservin per aquests menesters, per exemple soleres en planta baixa o soterranis, voreres, etc...

Emmagatzematge:

Sobre una base dura para minimitzar el desaprofitament, es disposarà de contenidors de 6m3 para a la segregació. Separar de contaminants potencials.

Restes de maons, teules i materials ceràmics

Mesures:

Hauran de netejar-se de les parts aglomerants i aquetes restes es reutilitzaran per al seu reciclat.

S'aportarà també a l'obra en les condicions previstes en el seu envasat, amb el numero just segons la dimensió determinada en el Projecte i abans de la seva col·locació seguir la planificació corresponent amb la finalitat d'evitar el mínim numero de retalls i elements sobrants.

Emmagatzematge:

Emmagatzemar els embalatges originals fins al moment de ser utilitzats.

Mescles bituminoses

Mesures:

Es demanaran per al seu subministrament la quantitat justa en dimensió i extensió per evitar sobrants innecessaris.

Emmagatzematge:

Sense recomanacions específiques.

Fusta

Mesures:

Es replantejarà juntament amb l'oficial de fusteria amb la finalitat d'utilitzar el menor nombre de peces i es pugui economitzar el seu consum.

Emmagatzematge:

En un lloc cobert, protegit sempre de la pluja. S'utilitzaran contenidors amb cartells identificatius per així evitar la barreja de materials.

Elements metàl·lics (inclosos aliatges)

Mesures:

S'aportarà a l'obra amb el numero just segons la dimensió determinada en el Projecte i abans de la seva col·locació seguir la planificació corresponent amb la finalitat d'evitar el mínim numero de retalls i elements sobrants.

Emmagatzematge:

En un lloc cobert, utilitzant els embalatges originals fins el moment del seu ús. Per a aquest grup de residus es disposaran contenidors per a la seva separació.

Residus plàstics

Mesures:

En quant a les canonades de material plàstic (PE, PVC, PP...) es demanaran per al seu subministrament la quantitat lo més ajustada possible.

Es sol·licitarà als subministradors que aportin el material a l'obra amb el menor número d'embalatges, renunciant al decoratiu o superflu.

Emmagatzematge:

Utilitzar separadors per a canonades per evitar que rodin.

Per altres mataries primes de plàstic emmagatzemar en els embalatges originals fins el moment del seu ús. S'ubicaran dins de l'obra contenidors per al seu emmagatzematge.

OPERACIONS DE GESTIÓ DE RESIDUS

A l'obra es procedirà a fer la gestió mínima de separació selectiva dels residus de construcció, formada per la segregació dels residus inerts, dels residus No Especials, i dels Residus Especials (aquests últims segons legislació específica vigent).

Es procedirà a dipositar els residus, un cop seleccionats, a centres de valorització de residus autoritzats (recicladors de plàstic, de fusta, de metall, de paper i cartró, etc...), en funció de les possibilitats que ofereixi l'entorn.

En els casos que no sigui viable la classificació selectiva en origen, és obligatori derivar els residus barrejats (inerts i no especials) cap a instal·lacions on es faci un tractament previ, i des d'on el residu pugui ser finalment tramès a un gestor autoritzat per la seva valorització.

Separació segons tipologia de residus	
	En obra es farà la separació de residus a base de contenidors diferenciats. Es preveurà en obra, una separació de les següents fraccions: Petris, obra de fàbrica i formigó Metalls Fustes Plàstics Potencialment perillosos
Especials	<input type="checkbox"/> Zona habilitada pels Residus Especials (amb tants bidons com calgui) La legislació de Residus Especials obliga a tenir una zona adequada per a l'emmagatzematge d'aquest tipus de residu. Entre d'altres recomanacions, es destaquen les següents: - no es tindran emmagatzemat a l'obra més de 6 mesos - el contenidor de residus especials haurà de situar-se en un lloc pla i fora del trànsit habitual de la maquinària d'obra, per tal d'evitar vessaments accidentals - senyalitzar correctament els diferents contenidors on s'hagin de situar els envasos dels productes Especials, tenint en compte les incompatibilitats segons els símbols de perillositat representats en les etiquetes - tapar els contenidors i protegir-los de la pluja, la radiació, etc... - emmagatzemar els bidons que contenen líquids perillosos (olis, desecofrants, etc...) en posició vertical i sobre cubetes de retenció de líquids per tal d'evitar fuites - impermeabilitzar el terra on es situïn els contenidors de residus especials
Inerts	<input checked="" type="checkbox"/> contenidor per inerts barrejats <input type="checkbox"/> contenidor per inerts formigó <input type="checkbox"/> contenidor per inerts ceràmica <input type="checkbox"/> contenidor per altres inerts <input type="checkbox"/> contenidor o zona d'aplec per terres que van a abocador
No especials	<input type="checkbox"/> contenidor per metall <input type="checkbox"/> contenidor per fusta <input type="checkbox"/> contenidor per plàstic <input type="checkbox"/> contenidor per paper i cartró <input type="checkbox"/> contenidor per la resta de residus No Especials barrejats <input type="checkbox"/> contenidor per TOTS els residus No Especials barrejats
Inerts+No Especials	Inerts+No especials <input type="checkbox"/> contenidor amb Inerts i No Especials Barrejats (només quan sigui tècnicament inviable. En aquest cas, derivar-ho a un gestor que li faci un tractament previ)

Reciclatge de residus petris inerts en la pròpia obra	
	No es preveu reciclar ni reutilitzar residus petris, en el mateix emplaçament

Senyalització dels contenidors	

	Els contenidors es senyalitzaran en funció del tipus de residu que continguin, d'acord amb la separació selectiva prevista.
Inerts 	Residus admesos: ceràmica, formigó, pedres, etc.
No especials barrejats 	Residus admesos: fusta, metall, plàstic, paper i cartró, cartró-guix, etc... Cartell específic per cada fracció: Fusta ferralla paper i cartró plàstic cables elèctrics 
Especials 	Residus admesos: Especials L'emmagatzematge dels Residus Especials, es farà segons la normativa vigent. A l'hora d'emmagatzemar-lo, es tindran en compte els símbols de perillositat que identifiquen a cadascun i senyalitzar els bidons o contenidors d'acord amb la legislació de residus Especials.

PRESCRIPCIONS DEL PLEC DE PRESCRIPCIONS TÈCNQUES

Les determinacions particulars a incloure en el Plec de Prescripcions Tècniques del Projecte, en relació amb l'emmagatzematge, manipulació, separació i altres operacions de gestió dels residus de construcció i enderroc en obra, es descriuen a continuació.

Amb caràcter General:

-Gestió de residus de construcció i demolició

Gestió de residus segons RD 105/2008 i Decret 201/2004, realitzant-se la seva identificació d'acord a la Llista Europea de Residus publicada per Ordre MAM/304/2002 de 8 de Febrer o les seves modificacions posteriors.

La segregació, tractament i gestió de residus es realitzarà mitjançant el tractament corresponent per part d'empreses homologades mitjançant contenidors o sacs industrials que compliran les especificacions que estableix la normativa.

-Certificació dels mitjans emprats

És obligació del contractista proporcionar a la Direcció Facultativa de l'obra i a la Propietat els certificats dels contenidors emprats així com els punts de disposició final, ambdós emesos per entitats autoritzades i homologades per la Generalitat de Catalunya.

-Neteja de les obres

És obligació del Contractista mantenir netes les obres i els seus voltants tant de deixalles com de materials sobrants, retirar les instal·lacions provisionals que no siguin necessàries, així com executar totes les feines i adoptar les mesures que siguin apropiades per a que l'obra presenti un bon aspecte.

Amb caràcter Particular:

-Actuacions prèvies als enderroc: es realitzarà l'estintolament, apuntalaments, etc., de les parts o elements perillosos, tant en la pròpia com en les edificacions veïnes. Com a norma general, s'efectuarà retirant els elements contaminants i/o perillosos tant aviat com sigui possible, així com els elements a conservar o valuosos. A continuació s'actuarà desmuntant aquelles parts accessibles de les instal·lacions, fusteria, i altres elements que així ho permetin. Finalment, s'enderrocarà la resta.

-El dipòsit i emmagatzematge temporal de residus, es farà o bé en sacs industrials (iguals o inferiors a 1m³), contenidors metàl·lics específics amb la ubicació i condicionament que exigeixin les normatives municipals. El dipòsit de residus hauran d'estar en llocs senyalitzats i segregats de la resta de residus.

-El dipòsit temporal per RCDs valoritzables (fustes, plàstics, ferralla, etc.), que es realitzi en contenidors, s'haurà de senyalitzar i segregat de la resta de residus, de manera adequada.

-Els contenidors hauran d'estar pintats en colors que destaquin la seva visibilitat, especialment durant la nit, i comptar amb una banda material reflectant de, al menys, 15 cm a lo llarg de tot el seu perímetre. En els mateixos ha de figurar la següent informació: raó social, CIF, telèfon del titular del contenidor/envàs, i el número de inscripció en el Registre de Transportistes de Residus. Dita informació també haurà de quedar relaxada en els sacs industrials i altres elements de contenció, a través d'adhesius, plaques, etc.

-El responsable de l'obra a la que dona servei el contenidor, adoptarà les mesures necessàries per evitar el dipòsit de residus aliens a l'obra. Els contenidors romandran tapats o coberts, com a mínim fora de l'horari de treball, per evitar el dipòsit de runa aliena a l'obra.

-En l'equip d'obra s'establiran els mitjans humans, tècnics i procediments de separació per cada tipus de RCD.

-Es compliran els criteris municipal establerts (ordenances...), especialment si obliguen a la separació en origen de determinades matèries objecte de reciclatge. En aquest últim cas, el contractista haurà de realitzar una valoració econòmica de les condicions en les que és viable aquesta operació. Caldrà considerar les possibilitats reals de dur a terme aquesta operació (que l'obra o construcció ho permeti i que disposi de plantes de reciclatge/gestors autoritzats adients) La D.F. serà la responsable última de la decisió que calgui prendre respecte a aquest tema, i de la seva justificació davant de les autoritats pertinents.

-En la contractació de la gestió de RCDs, cal assegurar que el destí final (planta de reciclatge, abocador, incineradora, centre de reciclatge...) siguin centres autoritzats. Únicament es contractaran transportistes o gestors autoritzats. S'haurà de realitzar un estricte control documental, de manera que els transportistes i els gestors de residus hauran d'aportar els valors de cada retirada i entrega al seu destí final.

Per aquells residus (terres, petris...) que siguin utilitzats en altres obres o projectes, s'haurà d'acreditar aportant documents que justifiquin el destí final.

-La gestió (tant documental, com operativa) dels residus perillosos que es trobin en una obra d'enderroc, o que es generin en una obra de nova planta, es regirà segons la legislació vigent, la legislació autonòmica i els requisits de les ordenances locals.

Així mateix els residus de caràcter urbà generats en les obres (rests de menjar, envasos, llots de fosses sèptiques...), seran gestionats d'acord amb els preceptes marcats per la legislació i autoritat municipal.

-En el cas dels residus amb amiant, es seguiran els passos marcats per la Ordre MAM/304/2002, per la que es publiquen les operacions de valorització i eliminació de residus i la llista europea de residus. En qualsevol cas, sempre es compliran els preceptes dictats per el Reial Decret 108/1991, sobre la prevenció y la reducció de la contaminació del medi ambient produïda per l'aminat, així com la legislació laboral d'aplicació.

-Les restes de neteja de canaletes/cubes de formigó, es tractaran com a residus inerts.

-Enfront de la detecció de sòl potencialment contaminat, s'haurà d'avisar a les autoritats ambientals pertinents, i seguir les instruccions establertes en la legislació vigent.

-S'evitarà en tot moment, la contaminació amb productes tòxics o perillosos dels plàstics, i restes de fusta, així com la contaminació pels contenidors de residus amb components perillosos.

-Les terres superficials que puguin tenir un ús posterior er a jardineria o recuperació de sols degradats, serà retirada i emmagatzemada durant el menor temps possible, en cavallons no superiors a 2 metres. S'evitarà la humitat excessiva, la manipulació, i la contaminació amb altres materials.

Aspectes a tenir en compte en el Pla de Gestió de Residus

Les operacions destinades a la tria, classificació, transport i disposició dels residus generats a obra, s'ajustaran al que determina el Pla de Gestió de Residus elaborat pel Contractista, aprovat per la Direcció Facultativa i acceptat per la Propietat. Aquest Pla ha d'estar elaborat en base al Estudi de Gestió de Residus, que s'inclou al projecte.

Si degut a modificacions en l'execució de l'obra o d'altres, cal fer modificacions a la gestió en obra dels residus, aquestes modificacions es documentaran per escrit i seran aprovades si s'escau per la Direcció Facultativa i se'n donarà comunicació per la seva acceptació a la Propietat.

Abans del començament de l'obra el contractista haurà de revisar i/o modificar l'Estudi de Gestió de residus i desenvolupar el Pla corresponent. En qualsevol cas s'hauran de seguir les prescripcions previstes a la Normativa d'aplicació.

Caldria que el Pla adjuntés els documents d'acceptació amb les empreses de gestió de residus, que hauran d'ésser formalitzats una vegada aprovat aquest document pel promotor i la direcció facultativa.

El Pla de gestió de residus haurà de seguir, com a mínim, el tipus d'operacions de gestió que s'hagi determinat a l'Estudi o, en cas contrari, justificar-ho.

Rubí, juny de 2018

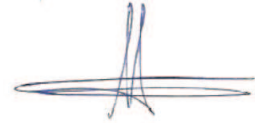
A handwritten signature in blue ink, consisting of a series of loops and a horizontal line, positioned above the name.

ORIOI CASTILLO TORRALBO

Índex

CQ.1. INTRODUCCIÓ

1. OBJECTE I PLANTEJAMENT GENERAL
2. INTERREALACIÓ AMB ELS SISTEMES D'ORGANITZACIÓ DELS CONTRACTISTES

CQ.2. CONTROL DELS MATERIALS

CQ.3. CONTROL D'EXECUCIÓ

1. OBJECTE I PLANTEJAMENT GENERAL

Per tal d'assolir els nivells de qualitat recollits al Plec de Condicions Tècniques de l'obra (PCT), s'han definit i programat una sèrie d'operacions de control (inspeccions i assaigs), que han de servir de base al pla d'autocontrol de qualitat del contractista (PAQ), constituint el nivell mínim exigible. Aquestes operacions de control seran realitzades pel contractista sota la supervisió de la Direcció d'Execució de l'Obra (DEO).

A l'inici de l'obra, la DEO estudiarà el pla d'autocontrol del contractista, i proposarà els canvis que consideri oportuns per tal d'ajustar les actuacions a les necessitats reals de l'obra. En conseqüència, el PAQ ha de ser un document viu, que permeti la seva adaptació a la realitat canviant de l'obra.

En el control de qualitat de qualsevol obra cal distingir entre el control de materials i el de processos d'execució, incloent dins d'aquest darrer els controls geomètrics i les proves d'acabat. La qualitat final es veu tant condicionada pels processos d'execució com per la qualitat intrínseca dels materials. Aquests, fruit de processos industrials, presenten característiques bastant estables i, en molts casos, arriben acompanyats de certificats de garantia de qualitat. És per això que aquest pla es centrarà, fonamentalment, en el control dels processos d'execució, confiat quasi sempre a inspeccions visuals o comprovacions senzilles que no requereixen de l'actuació d'una empresa especialitzada, sense oblidar el paper imprescindible que desenvolupen els laboratoris en el control de qualitat dels materials.

2. INTERRELACIÓ AMB ELS SISTEMES D'ORGANITZACIÓ DELS CONTRACTISTES

A l'hora de plantejar criteris de control de qualitat que puguin resultar efectius a les obres, no es pot oblidar que les empreses constructores disposen normalment de sistemes d'organització interna d'assegurament de la qualitat (procediments ISO 9000), que, potencialment, són eines molt vàlides per assolir els nivells de qualitat exigits.

Donat que l'aplicació de les esmentades normes ISO ha comportat la unificació de nomenclatures i sistemàtiques, aquest pla de control aprofita l'estructuració que allà es defineix per tal de facilitar la seva integració als sistemes propis de les empreses constructores. Es tracta de provocar una necessària continuïtat entre el pla de control de projecte i el pla d'autocontrol (o pla de qualitat) del contractista, que deixi clara l'assumpció dels criteris de projecte en el document de la contracta.

Cal tenir en compte, en primer lloc, que els objectius i l'abast del sistema de qualitat d'una empresa constructora, tot i estar certificada ISO, els marca la pròpia empresa, i per tant, es poden trobar diferències notables entre unes i altres. La norma es centra en els procediments, homogeneïtza sistemàtica però no objectius. Per a poder valorar el sistema de qualitat que posseeix una empresa resulta imprescindible analitzar els objectius que s'ha plantejat, i no quedar-se exclusivament amb l'etiqueta de presentació. La possessió del certificat ISO no pressuposa la seva correcta aplicació a totes les obres, i encara menys, la coincidència amb els objectius de qualitat que pugui plantejar el promotor.

Feta aquesta puntualització teòrica, cal assenyalar que la realitat mostra una bona uniformitat entre els diferents sistemes de qualitat de les empreses; uniformitat que resulta suficient com per a plantejar un anàlisi conjunt.

En base a aquesta uniformitat, es presenta a continuació, una breu descripció dels apartats en que solen estructurar-se els plans de qualitat dels contractistes, destacant aquells on s'incideix amb aquest pla de control:

1. Descripció de l'obra. El pla de qualitat comença explicant les característiques generals de l'actuació, recollint especialment aquells aspectes que més es relacionen amb la qualitat de l'obra.
2. Relació d'activitats que es controlen. Cal tenir en compte que ser molt ambiciós pot portar a no aplicar correctament el sistema. És fonamental saber destriar el que és realment important, per no malbaratar esforços en temes secundaris que poden provocar desencís, i serveixen d'excusa per a invalidar tota la sistemàtica. Dins del pla de control de projecte, es farà una relació de les activitats que, com a mínim, hauran de ser considerades en el pla de qualitat del contractista.

3. Organització de l'obra. Organigrama on es detallen les persones que intervindran (fins al nivell d'encarregat inclòs), indicant el càrrec i les funcions de cadascú. Es pot acompanyar d'un registre de signatures. S'hauria de fer extensiu al personal de les empreses subcontractades.
4. Revisió del projecte. Llistat dels problemes que s'hagin pogut detectar (coherència de documents, mancança de definició o definició no satisfactòria, etc.) Tenir constància dels possibles problemes amb temps suficient pel seu anàlisi, és fonamental en la qualitat final de l'obra.
5. Control de documents. Relació dels documents aplicables al projecte controlant les versions vigents (legislació, normatives, documents del projecte, etc.). El pla de control de projecte ha de ser un d'aquests documents.
6. Recull dels procediments d'execució de les activitats que es controlen. Aquests procediments han de ser compatibles amb el plec de condicions de projecte. Cal advertir que, en aquest punt, s'acostumen a incloure textos genèrics que "engreixen" el document i que, en molts cops, no aporten gaire cosa. S'ha de valorar tot allò que sigui específic per l'obra concreta.
7. Compres i recepció de materials. Aquest apartat inclou normalment la definició del proveïdor dins d'una relació d'industrials "aptes" confeccionada per la pròpia empresa, es a dir, el subministrador no s'ha d'escollir exclusivament per criteris econòmics. A banda d'això, es redacten les especificacions de compres, que són un recull de les condicions tècniques que s'han d'exigir al material concret, i es detallen les operacions de control a realitzar en la recepció de materials: control de certificats, inspeccions visuals, mesures geomètriques, assaigs de laboratori, etc. Aquest apartat, en concret el pla d'assaigs de recepció, haurà d'estar d'acord amb el contingut del pla de control de projecte en el seu apartat de control de materials.
Un concepte important relacionat amb aquest punt és el de la traçabilitat, que consisteix en deixar constància documental del destí físic (parts concretes de l'obra) on s'ha fet ús d'un determinat material. Resulta habitual entre les empreses, i per altra banda molt convenient, tenir cura de la traçabilitat del formigó utilitzat a l'obra, però no és freqüent que s'apliqui a altres materials.
8. Programa de punts d'inspecció i assaig (PPI/PA) per tal de verificar les condicions d'execució de les activitats que es controlen. S'indiquen les inspeccions (o assaigs) que s'han de realitzar, documents o normatives que s'han de tenir en compte, freqüències de mostreig, responsables de realitzar-les, si corresponen a punts d'espera o avís i els criteris d'acceptació o rebuig. Una inspecció qualificada com punt d'espera o avís, atura el procés d'execució de l'activitat fins que s'hagi donat per bo el resultat de dita inspecció (punt d'espera), o s'hagi produït la notificació corresponent (punt d'avís).
9. Fitxes d'execució que desenvolupen el programa de punts d'inspecció anterior. Es tracta de sectoritzar l'obra per tal d'establir la relació entre els resultats de les inspeccions i la part d'obra afectada. La fitxa d'execució és el resultat d'aplicar un PPI/PA a un sector determinat.
10. Formats tipus de "no conformitat" i "accions correctores". Quan una inspecció resulta no acceptable, s'aixeca una no conformitat, que pot ser poc important (de correcció immediata) o greu. En aquest darrer cas, apareix una acció correctora per tal de deixar constància escrita de la solució proposada pel problema concret.
11. El pla de qualitat es completa amb llistats de calibració d'aparells, programació de compres de materials, instruccions tècniques relacionades amb els contractes de subministradors i subcontractistes, etc.

Com s'ha dit al començament d'aquest apartat, el pla de qualitat de l'empresa constructora ha de ser un eina potencialment molt útil per la qualitat final de l'obra. Cal no caure en el fàcil recurs del desprestigi, moltes vegades basat en anècdotes concretes, i tenir la clara voluntat d'utilitzar-lo, com una dada més del funcionament de l'obra, que, naturalment, haurà de ser contrastada amb la supervisió directa del director d'execució.

Serà sens dubte l'actitud d'aquest director d'execució la que provocarà una millor aplicació del sistema. Quan es diu que aquests procediments serveixen només per "omplir paper", ja que s'acostumen a complimentar tard i de cop (per exemple a final de mes), cal preguntar-se si la DEO ha demanat, amb certa freqüència, els registres d'inspecció i ha mostrat interès en el seu contingut. Si ningú intenta treure profit del sistema, és lògic que acabi derivant en un tràmit merament "burocràtic".

CQ.2. CONTROL DELS MATERIALS

El Plec de Condicions Tècniques del projecte indica els paràmetres de qualitat que cal garantir en cadascun dels materials utilitzats a l'obra.

La justificació d'aquests nivells de qualitat pot arribar, en principi, de diferents formes:

- Presentació de la marca de qualitat del producte (AENOR o similar). No s'ha de confondre aquest concepte amb el certificat de qualitat de l'empresa fabricant, que és un reconeixement centrat en la seva gestió. La marca de qualitat de producte implica l'existència d'un procediment de fabricació establert i una campanya sistemàtica d'assaigs que garanteixen uns determinats paràmetres de qualitat per aquell producte.
- Certificat d'assaigs realitzats per un laboratori acreditat (no encarregats específicament per l'obra concreta), sempre que s'hagin realitzat en data representativa, a criteri de la DEO. No s'han d'acceptar resultats d'assaigs antics de dubtosa relació amb el producte actual.
- Realització d'assaigs encarregats específicament per l'obra concreta, a realitzar durant la seva execució.

Per a la major part dels materials que intervenen a l'obra es considera suficient qualsevol de les tres justificacions de qualitat, acompanyades d'una inspecció visual de recepció realitzada per un tècnic competent. En el cas dels materials que segueixen a continuació, com a excepció del criteri general, serà obligatòria la realització d'una campanya específica d'assaigs per part d'un laboratori acreditat.

Relació de materials on cal realitzar assaigs de control de recepció:

- Tela asfàltica auto protegida. Serà de caràcter obligatori proporcionar la documentació pertinent al marcatge CE on es comprovarà l'etiquetat CE i la declaració de prestacions.
- Remat de coronació. Serà de caràcter obligatori proporcionar la documentació pertinent al marcatge CE on es comprovarà l'etiquetat CE i la declaració de prestacions.
- Morter de reparació o borada. Serà de caràcter obligatori proporcionar la documentació pertinent al marcatge CE on es comprovarà l'etiquetat CE i la declaració de prestacions.
- Morter regulador de pendents. Serà de caràcter obligatori proporcionar la documentació pertinent al marcatge CE on es comprovarà l'etiquetat CE i la declaració de prestacions.
- Revestiment de peces prefabricades. Serà de caràcter obligatori proporcionar els certificats d'origen segons especificacions tècniques, així com la documentació pertinent al marcatge CE on es comprovarà l'etiquetat CE i la declaració de prestacions. S'haurà d'aportar també els fulls de subministrament per al sistema de fixació emprat.
- Arrebossat exterior. Serà de caràcter obligatori proporcionar la documentació pertinent al marcatge CE on es comprovarà l'etiquetat CE i la declaració de prestacions.
- Pintura per a exteriors. Serà de caràcter obligatori proporcionar els certificats d'origen segons especificacions tècniques. Es valorarà positivament la disposició de la marca AENOR com a document de garantia de conformitat.

Com a regla general, no s'iniciarà l'execució d'una unitat d'obra concreta mentre no es disposin dels documents acreditatius del nivell de qualitat dels materials components, i els resultats hagin estat expressament acceptats per la DEO. Aquests documents acreditatius quedaran arxivats i s'integraran al document EDC de final d'obra (EDC = Estat de Dimensions i Característiques de l'obra executada).

Si per raons d'urgència, cal utilitzar en obra un material que no ha estat degudament rebut, per exemple per estar pendent de presentació dels resultats d'assaig, caldrà obligatòriament una acceptació provisional de la DEO i un seguiment estricte, per part del contractista, del destí final d'aquest material a l'obra (traçabilitat).

CQ.3. CONTROL D'EXECUCIÓ

El control d'execució es basa en inspeccions sobre els procediments de construcció i en les proves finals d'acabat que, en general, són també inspeccions visuals recolzades amb comprovacions que poden ser senzilles o que requereixin l'actuació d'un laboratori especialitzat. Moltes d'aquestes operacions de control es troben recollides al Plec de Condicions Tècniques de l'obra.

El contractista, en la seva oferta, ha de presentar un avanç del pla d'autocontrol de qualitat que aplicarà a l'obra, que, en cas de ser adjudicatari, haurà de perfeccionar abans de l'inici de les obres. Cal tenir en compte que, en molts casos, el PAQ no podrà redactar-se totalment en aquest moment. Allà on per falta de dades o nivell de definició, no es puguin concretar tots els punts que contempla, s'haurà d'arribar al detall suficient que permeti el seu desenvolupament posterior. El PAQ és doncs un document viu, capaç de recollir les circumstàncies particulars de l'obra que es vagin coneixent en el transcurs de la seva execució.

El pla d'autocontrol del contractista haurà de contemplar, com a mínim, les següents activitats de control:

- Moviment de terres i gestió de residus
- Cobertes
- Revestiments (acabats) verticals
- Revestiments (acabats) horitzontals

NOTA: aquesta relació ha de ser definida pel projectista, afegint o eliminant activitats

Dins l'esmentat pla de qualitat, el contractista indicarà, per a cada activitat de control, el procediment d'execució i el programa de punts d'inspecció i assaig (PPI/PA) que aplicarà.

Aquest document (PPI/PA) ha de recollir la relació d'operacions de control que el contractista realitzarà durant el desenvolupament i en acabar cada activitat a controlar. De cada operació de control s'indicarà:

- Punt a controlar: disposició de la ferralla, verticalitat d'una paret, etc.

Freqüència de control: per lot (cada 100 m² per exemple), diària, a l'inici de l'activitat, etc.

Procediment o normativa a aplicar (si és el cas): norma d'assaig, instrucció EHE, etc.

Responsable de realitzar la inspecció o l'assaig: cap d'obra, encarregat, DEO, laboratori, etc.

Criteris d'acceptació o no conformitat: resultats a obtenir, toleràncies, etc.

- Punt a controlar: impermeabilització de les cobertes

L'instal·lador haurà d'aportar garantia de deu anys sobre la impermeabilització de les cobertes

Realització de proves d'estanqueïtat

També es farà constar si el punt de control és un punt d'espera o avís, es a dir, si l'execució de l'activitat ha de quedar aturada mentre el responsable de la inspecció no doni el seu vist-i-plau o hagi estat informat, respectivament.

En la fase d'execució de l'obra, l'aplicació del programa de punts d'inspecció sobre un element concret donarà lloc a una fitxa d'execució o registre. Abans de l'inici de l'obra, i de manera consensuada amb la DEO, s'establirà una sectorització de l'obra que assigni localització a les diferents fitxes d'execució a omplir. S'establiran també els procediments de documentació de les no conformitats i de les accions correctores, seguint la sistemàtica que disposi el propi contractista.

Tota aquesta documentació que s'anirà generant durant l'execució de l'obra, quedarà arxivada i formarà part del document EDC de final d'obra.

Rubí, Juny de 2018



ORIOI CASTILLO TORRALBO
ARQUITECTE TÈCNIC

REHABILITACIÓ DE PAVELLONS AMB DEFICIÈNCIES DEL CEMENTIRI. FASE 1.
CEMENTIRI MUNICIPAL

projecte tècnic, juny 2018

ORIOl CASTILLO TORRALBO, arquitecte i arquitecte tècnic



AJUNTAMENT DE RUBÍ

ÀRE DE PLANIFICACIÓ ECOLOGIA URBANA I SEURETAT

- I. MEMÒRIA
- II. ANNEXES A LA MEMÒRIA
- III. DOCUMENTACIÓ GRÀFICA
- IV. PLECS DE PRESCRIPCIONS TÈCNiques
- V. PRESSUPOST

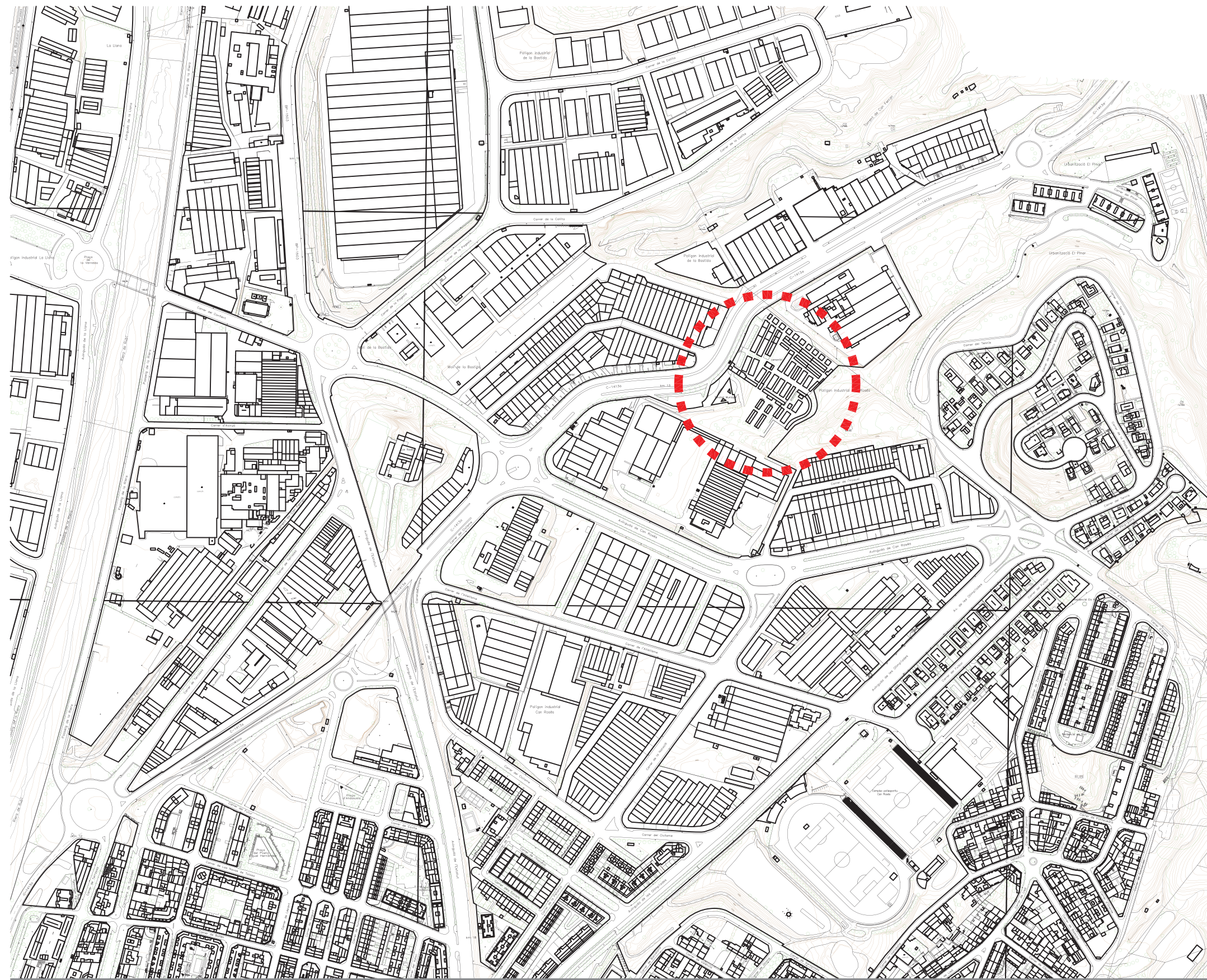

ÍNDEX

1. EMPLAÇAMENT, SITUACIÓ I ÍNDEX
 - 1.A. SITUACIÓ. ÍNDEX
 - 1.B. EMPLAÇAMENT
2. ESTAT ACTUAL
 - 2.A. PLÀNOL DE CONJUNT
 - 2.B. PLANTA COBERTES
3. PLANTA GENERAL ÀMBIT D'INTERVENCIÓ
4. INTERVENCIÓ ALS NINXOLS
 - 4.A. PLANTA INTERVENCIÓ. ENDERROC
 - 4.B. PLANTA INTERVENCIÓ. ACTUACIONS
 - 4.C. DETALLS

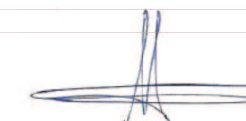

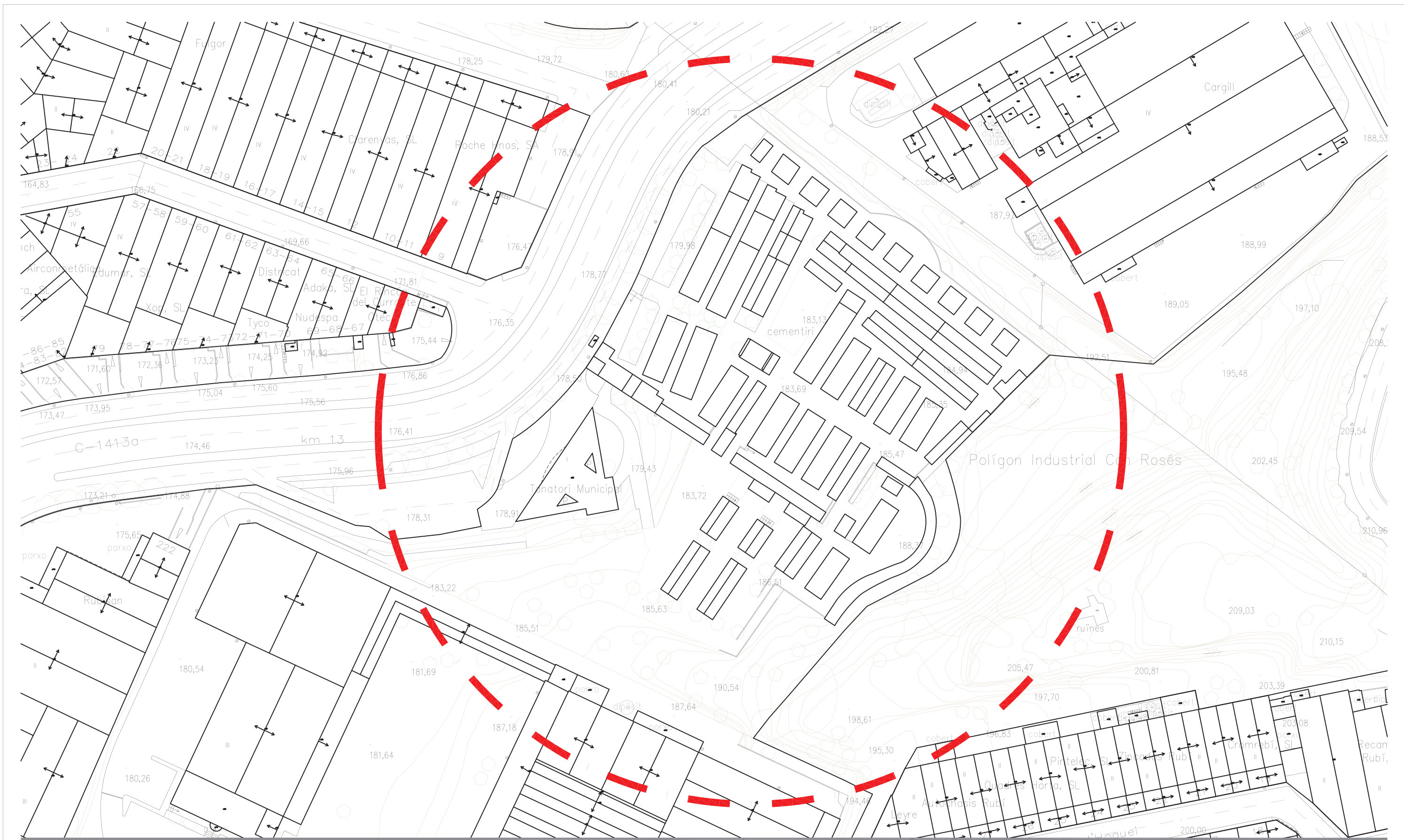



TÍTOL:

PLÀNOL:

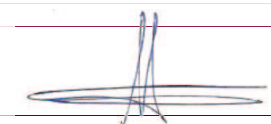

ARXIU:

ESCALA:



ORIENTACIÓ: Núm:





- COBERTA ACABADA AMB PLACA DE FIBROCIMENT
- COBERTA ACABADA AMB TEULA CERÀMICA
- COBERTA ACABADA AMB LÀMINA IMPERMEABILITZANT AUTOPROTEGIDA
- COBERTA ACABADA AMB GRAVA

- CORNISA DE PEDRA ARTIFICIAL
- CORNISA DE XAPA LACADA

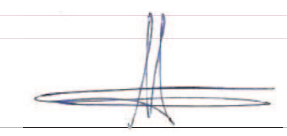



 ÀMBIT D'INTERVENCIÓ





 ENDERROC DE PEDRA DE CORONACIÓ PERIMETRAL DEL MUR





- ACTUACIÓ 1. SUBSTITUCIÓ DE LA PEÇA DE CORONACIÓ I REFORÇ DE LA IMPERMEABILITZACIÓ
- ACTUACIÓ 2. SANEJAMENT I REPARACIÓ DE L'ARREBOSSAT VERTICAL
- ACTUACIÓ 3. NETEJA I ARRANCADA DE VEGETACIÓ DE LA COBERTA
- ACTUACIÓ 4. SANEJAMENT I SEGELLAT DE JUNTES ENTRE PECES PREFRICADES
- ACTUACIÓ 5. SANEJAMENT I REPARACIÓ D'ESQUERDA AL MURET DE CORONACIÓ

DETALL PEÇA DE CORONACIÓ D'ALUMINI ANODITZAT

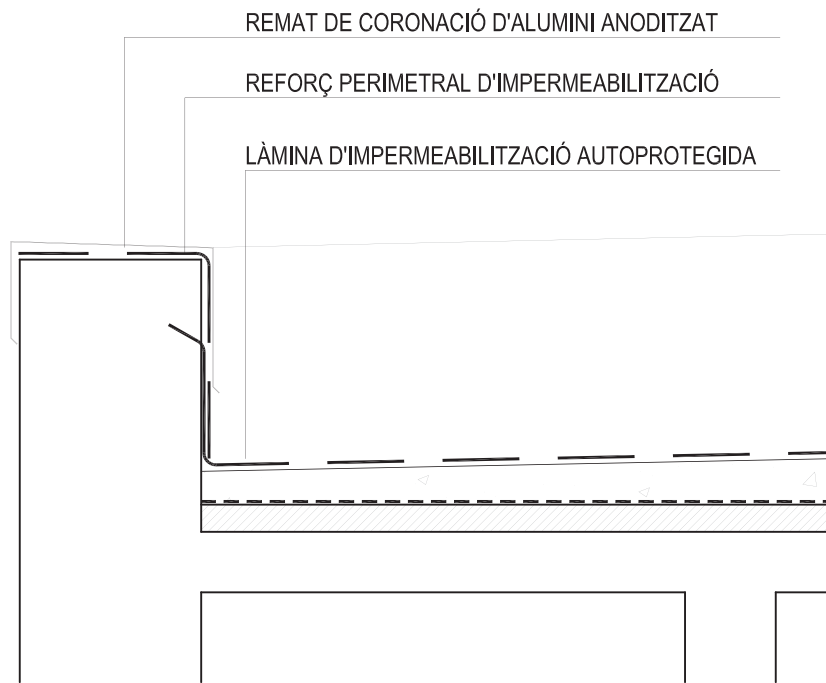

DETALL PEÇA DE CORONACIÓ D'ALUMINI ANODITZAT
PAVELLÓ NÚM. 22

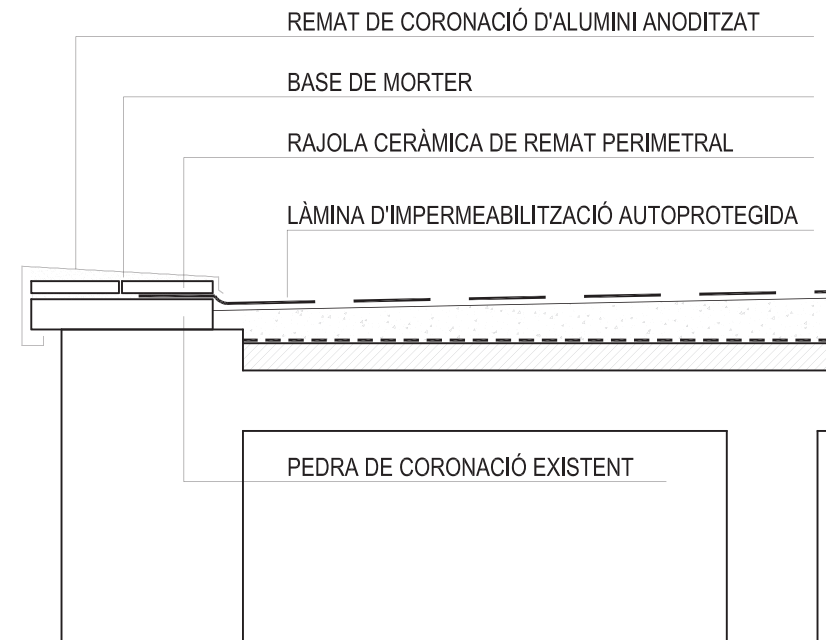

GRUP 22-25-43-44



GRUP 41



GRUP 42



GRUP 51-52-55



GRUP 61-62-63-98



GRUPS 64-77



GRUPS 93-97



GRUP 99-100



GRUPS 101-102, 103-104

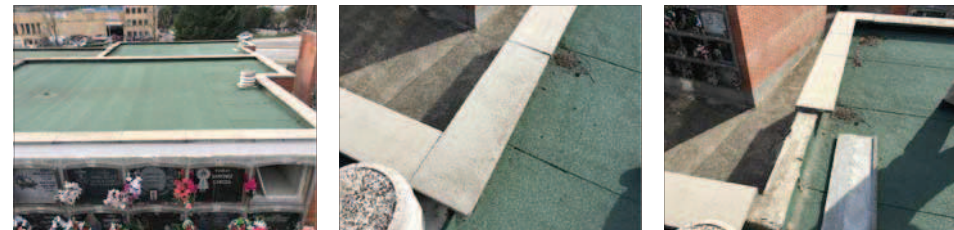

GRUPS 45-46, 47-48, 49-50

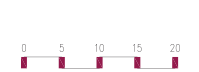
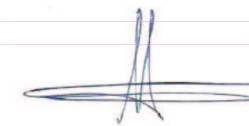

REHABILITACIÓ DE PAVELLONS AMB DEFICIÈNCIES DEL CEMENTIRI. FASE 1.
CEMENTIRI MUNICIPAL

projecte tècnic, juny 2018

ORIOl CASTILLO TORRALBO, arquitecte i arquitecte tècnic



AJUNTAMENT DE RUBÍ

ÀRE DE PLANIFICACIÓ ECOLOGIA URBANA I SEGURETAT

- I. MEMÒRIA
- II. ANNEXES A LA MEMÒRIA
- III. DOCUMENTACIÓ GRÀFICA
- IV. PLECS DE PRESCRIPCIONS TÈCNIQUES
- V. PRESSUPOST

1. PLEC DE PRESCRIPCIONS TÈCNIQUES GENERALS. FACULTATIVES I ECONÒMIQUES
2. PLEC DE PRESCRIPCIONS TÈCNIQUES PARTICULARS

PLEC DE PRESCRIPCIONS TÈCNIQUES GENERALS

OBJECTE DEL CONTRACTE:

Les obres d'aquest contracte són les relatives a la rehabilitació, total acabament i perfecte funcionament del present projecte, a les obres del qual hi seran compresos tots els ramals que integren la seva construcció, regint-se pel detall i condicions que s'estipulen en el present Plec i plànols redactats per l'Arquitecte.

DESCRIPCIÓ DEL PROJECTE I MANERA D'EXECUTAR L'OBRA:

Les obres s'executaran amb subjecció als plànols i pressupostos atenint-se a més a les condicions que cregui pertinents la Direcció Facultativa de les obres en el qual fa referència a interpretacions tècniques del Projecte i a la manera i ordre d'execució dels treballs.

1.- D'INDOLE FACULTATIVA

De les obligacions i drets del Contractista

Residencial:

El Contractista o bé representant seu autoritzat, residirà a la comarca on es localitzi l'obra.

Presència a l'obra:

El contractista haurà de presentar-se a l'obra sempre que el convoqui la Direcció Facultativa.

Oficina a l'obra:

El Contractista habilitarà a compte seu una oficina a l'obra, en la qual hi ha d'haver el material adequat per a la realització de les consultes necessàries.

Llibre d'ordres:

A l'oficina de l'obra, el Contractista hi tindrà el llibre d'ordres en el qual s'hi inscriuran les ordres que la Direcció Facultativa li necessiti donar, sense perjudici de posar-les per ofici quan així ho cregui. Aquestes ordres les signarà el Contractista com a assabentat, expressant a més el dia i l'hora en que ho verifica.

L'acompliment d'aquestes ordres és tan obligatori pel contracte, com per les condicions constructives del present Plec. El fet que en el llibre no figurin redactades les ordres que preceptivament té l'obligació de complir el Contractista, d'acord amb l'establert al Projecte, no suposa cap eximent ni atenuant per a les responsabilitats que siguin inherents al Contractista.

Interpretació del Projecte:

Correspon exclusivament a la Direcció Facultativa de les obres la interpretació tècnica del Projecte i la consegüent expedició d'ordres complementàries, gràfiques o escrites, pel seu desenvolupament.

La Direcció Facultativa de les obres podrà ordenar, abans de la seva execució, les modificacions de detall del Projecte que cregui oportunes, sempre i quan no alterin les línies generals d'aquest, no excedeixin la garantia tècnica exigida, i siguin raonablement aconsellades per eventualitats sorgides durant l'execució del treball o per millores que es cregui convenient introduir.

Les reduccions d'obra que es puguin originar seran acceptades pel Contractista.

També correspon a la Direcció Facultativa de les obres apreciar les circumstàncies que, a instància del Contractista, facin necessària la substitució del material de difícil adquisició per d'altres de utilització similar, encara que de diferent qualitat i naturalesa, i de fixar l'alteració de preus que en tal cas s'estimi raonable.

El Contractista no podrà fer per si sol la menor alteració de cap part del Projecte sense l'autorització escrita de la Direcció Facultativa de l'obra.

Reclamacions contra les ordres de la Direcció Facultativa:

Les reclamacions que el Contractista vulgui fer contra les ordres demanades de la Direcció Facultativa, només podrà presentar-les ell mateix, davant de la Propietat, si són d'ordre econòmic, i d'acord amb les condicions estipulades en els Plecs de Condicions corresponents.

Contra disposicions d'ordre tècnic o facultatiu de la Direcció Facultativa, no s'admetrà cap reclamació, podent el Contractista salvar la seva responsabilitat, si ho estima oportú, mitjançant una exposició raonada dirigida a la Direcció Facultativa, la qual podrà limitar la seva resposta a l'acús de rebut, que de tota manera serà obligatori per a aquesta mena de reclamacions.

Recusació pel Contractista del personal nomenat per la Direcció Facultativa:

El Contractista no podrà recusar als Arquitectes, Aparelladors, o personal de qualsevol mena dependent de la Direcció Facultativa o de la Propietat, encarregats de la vigilància de les obres, ni demanar que per part de la Propietat es designin altres Facultatius per als reconeixements. Quan es cregui perjudicat pels resultats d'aquests, procedirà d'acord amb allò estipulat a l'article precedent sense que per aquest motiu pugui interrompre's o perjudicar-se la marxa dels treballs.

Obligació del Contractista:

El Contractista està obligat a fer, en general, tot el que sigui necessari per a la bona construcció de les obres, tot i que no estigui taxativament expressat en el Plec de Condicions, sempre que sigui ordenat per la Direcció Facultativa.

Del Personal del Contractista:

Encarregat: L'encarregat nomenat pel Contractista es considera a les ordres de la Direcció Facultativa, passarà totes les hores de treball dedicat exclusivament a aquesta obra.

Recusació del personal: El Contractista està obligat a treure de l'obra tot aquell personal que, a judici de la Direcció Facultativa, no acompleixi degudament les seves obligacions.

De les Obres i la seva Execució:

Accessos:

Anirà a compte del Contractista l'habilitació d'accessos per a la execució de l'obra.

Inici i termini d'execució de les obres:

El Contractista iniciarà les obres dins dels vuit dies següents a la formació i signatura del contracte corresponent, havent de deixar-les acabades en el termini improrrogable que en aquell s'hi determini. No obstant es podrà concedir pròrroga raonable a petició del Contractista per causes justificades i de força major.

Replanteig de les obres:

Abans de començar les obres s'executarà un replanteig en presència del Contractista o de la persona que el representi. Havent-hi conformitat amb el Projecte, s'hauran de començar les obres.

Durant el seu curs, s'executaran tots els replanteigs parcials que s'estimin precisos. Del general se n'estendrà acta. El subministrament i les despeses del material i personal que ocasionin els replanteigs corresponen sempre al Contractista, el qual està obligat a procedir en aquestes operacions amb subjecció al que està prescrit en els Plecs de Condicions Generals i particulars i seguint les instruccions de la Direcció Facultativa, sense l'aprovació de la qual no podrà continuar-se els treballs.

Condicions generals d'execució dels treballs:

Tots els treballs s'executaran amb estricta subjecció al Projecte que hagi servit de base al contracte, a les modificacions d'aquest que prèviament hagin estat aprovades, i a les ordres i instruccions que sota la seva responsabilitat i per escrit entregui la Direcció Facultativa al Contractista, sempre i quan aquestes s'encaixin a la xifra que ascendeixen els pressupostos aprovats.

El Contractista notificarà a la Direcció Facultativa de les obres, amb precisa anticipació, a fi i efecte que pugui procedir al reconeixement de l'execució de les parts que hagin de restar ocultes o que a judici del Contractista requereixin el dit reconeixement. D'aquestes parts se n'aixecaran plans precisos per al seu amidament i liquidació, que seran subscrits per la Direcció Facultativa.

El Contractista haurà d'abonar pel seu compte els treballs auxiliars necessaris per a fer el amidament, llevat que es conformi amb el que proposi la Direcció Facultativa.

Subcontractes o contractes parcials:

La Direcció Facultativa haurà de conèixer els noms dels subcontractistes que intervinguin parcialment en l'obra, la qual notificarà la seva aprovació, sense que el Contractista tingui dret a cap reclamació per aquesta determinació, i sense que pugui defugir per l'aprovació la responsabilitat davant la Propietat i la Direcció Facultativa de l'obra dels actes o omissions dels subcontractistes.

Obra defectuosa:

Quan el contracte hagi fet qualsevol element d'obra que no s'ajusti en aquest plec o en el particular, la Direcció Facultativa de l'obra el podrà acceptar o rebutjar.

En el cas d'acceptació, aquesta fixarà el preu que sigui just amb arranjament de les diferències que hi hagués, estant obligat el Contractista a acceptar aquesta valoració; en el cas de no conformar-s'hi, desfarà i reconstruirà a compte seu tota la part mal executada amb arranjament a les condicions que fixi la Direcció Facultativa, sense que això sigui motiu de pròrroga en el termini d'execució.

Vicis ocults:

Si la Direcció Facultativa tingués raons fundades per a creure en l'existència de vicis ocults de construcció a les obres executades, ordenarà efectuar en qualsevol moment, i abans de la recepció definitiva, les demolicions que cregui necessàries per a reconèixer els treballs que suposi defectuosos. Les despeses de demolició i reconstrucció que s'ocasionin aniran a càrrec del Propietari.

Dels materials i dels aparells. La seva procedència:

El Contractista té la llibertat de proveir-se dels materials i aparells de tota mena en els punts que li sembli convenient, sempre i quan reuneixin les condicions exigides en el contracte, que estiguin perfectament preparats per a l'objecte d'aplicació, i que siguin emprats en l'obra en conformitat a les lleis i reglaments corresponents o a les normes de la bona construcció.

Us dels materials i aparells:

No es procedirà a l'ús i col·locació dels materials i dels aparells sense que hagin estat examinats i acceptats per la Direcció Facultativa, en els termes que prescriuen els Plecs de Condicions, depositant a l'efecte el Contractista, les mostres i models necessaris, contrasignats prèviament, per a poder efectuar amb ells les comprovacions, assaigs, o proves preceptuades en el Plec de Condicions vigents a l'obra. Les despeses que ocasionin els assaigs, anàlisis, proves, etc. ja indicats, aniran a càrrec del Contractista.

Medis auxiliars:

Aniran a compte i risc del Contractista les bastides, màquines i d'altres medis auxiliars que pel bon desenvolupament i execució dels treballs siguin necessaris.

Recepció de les Obres

Recepció provisional:

Un cop acabades les obres tindrà lloc la recepció provisional, i a l'efecte s'hi practicarà un detingut reconeixement per la Direcció Facultativa i Propietari en presència del Contractista, aixecant-hi acta i començant des d'aquest dia a transcórrer el termini de garantia si les obres estiguessin en estat de ser admeses.

Quan les obres no estiguin en estat de ser admeses es farà constar en l'acta i es donaran al Contractista les oportunes instruccions per a remeiar els defectes observats, fixant un termini per a esmenar-los, expirat el qual s'efectuarà un nou reconeixement a fi de procedir a la recepció provisional de l'obra.

Termini de garantia:

El termini serà assenyalat segons les condicions particulars vigents de l'obra; al seu defecte serà d'un any comptat des de la data en la qual es verifiqui la recepció provisional.

Conservació de les obres rebudes provisionalment:

Les despeses de conservació durant el termini de garantia comprés entre les recepcions parcials i la definitiva, aniran a càrrec del Contractista. Si l'edifici fos ocupat o utilitzat abans de la recepció definitiva, la guarda, la neteja, i les reparacions causades pel seu ús, aniran a càrrec del Propietari, i les reparacions de vicis d'obra o per defecte a les instal·lacions, aniran a càrrec del Contractista.

En cas de dubte, serà jutge inapel·lable l'Arquitecte Director sense que contra la seva resolució hi càpiga ulterior recurs.

Amidament definitiu dels treballs:

Rebudes provisionalment les obres, es procedirà immediatament per la Direcció Facultativa al seu amidament general i definitiu, amb precisa assistència del Contractista o d'un representant seu nomenat per ell o d'ofici, a la manera prevista per a la recepció d'obres.

Serviran de base per a l'amidament, les dades del replanteig general, les dades dels replanteigs parcials que hagués exigít el curs dels treballs, les dades dels fonaments i altres parts ocultes de les obres preses durant l'execució dels treballs i autoritzades amb les signatures del Contractista i de la Direcció Facultativa, l'amidament que es dugui a efecte de les parts descobertes de les obres de fàbrica i accessoris en general, les dades que convinguin al procediment consignat a les condicions del contracte per dir el número d'unitats d'obra de cada tipus executades, tenint pre-

sent, llevat un pacte contrari, allò preceptuat en els diferents capítols del Plec de Condicions Generals de condició tècnica confeccionat pel Centre Experimental d'Arquitectura i adoptat per les seves obres per la Direcció General d'Arquitectura en establir les normes per a l'amidament i valoració dels diferents treballs.

Recepció definitiva:

La recepció definitiva es verificarà, després de transcorregut el termini de garantia, de la mateixa manera i amb les mateixes formalitats que amb la provisional. A partir d'aquesta data, si bé finirà l'obligació del Contractista de reparar, al seu càrrec, aquells desperfectes inherents a la normal conservació dels edificis, quedaran subsistents totes les responsabilitats que poguessin abastar-lo per defectes ocults o deficiències de causa dolosa.

De les recepcions de treball on el contracte hagi estat rescindit:

En els contractes rescindits hi tindran lloc les dues recepcions, la provisional en primer lloc i la definitiva quan hagi transcorregut el termini de garanties per als treballs acabats per complet i rebuts provisionalment.

Per tots els altres treballs que no estiguin inclosos en el cas anterior, i sigui quin sigui l'estat d'avanç en el qual es trobin, s'efectuarà sense pèrdua de temps una sola i definitiva recepció.

Facultats de la Direcció de les Obres

Facultat general de la Direcció de les obres:

A més de totes les facultats particulars que corresponen a la Direcció Facultativa, expressades als articles precedents, és missió específica seva, la direcció i vigilància dels treballs que a les obres s'hi realitzin, i tot això amb autoritat tècnica completa i indiscutible, inclús en tot el no previst específicament al Plec de Condicions de l'edificació, sobre les persones i coses situades a l'obra, i en relació amb els treballs que per a l'execució dels edificis i obres annexes es portin a terme, podent també, però amb causes justificades, recusar al Contractista si considera que adoptar aquesta actitud és útil i necessària per la deguda bona marxa de l'obra.

1.2.- D'INDOLE ECONÒMICA

Base fonamental

Com a base fonamental s'estableix el principi pel qual el Contractista ha de percebre l'import de tots els treballs executats, sempre i quan aquests s'hagin realitzat amb arranjament i subjecció al Projecte, condicions generals i particulars que regeixin la construcció de l'edificació o obra annexa contractada.

Garanties d'Acompliment i Fiances

La Direcció Facultativa i Propietat podran exigir al Contractista la presentació de referències bancàries o d'altres entitats i persones, amb l'objecte de cerciorar-se si aquest reuneix totes les condicions necessàries per a l'acompliment exacte del contracte. Aquestes referències, si li són demanades, les presentarà abans de la signatura del contracte.

Establiment de la fiança:

La fiança que s'exigirà al Contractista amb el fi que respongui de l'acompliment del contracte, s'avinçarà en una retenció del 10 % de l'import dels pagaments que s'estableixi en el contracte si és que en aquest document no s'hi estableixen altres procediments.

Execució dels treballs amb càrrec a la fiança:

Si el Contractista es negués a fer pel seu compte els treballs precisos per a ultimar l'obra en les condicions contractades, es podrà ordenar d'executar-les a un tercer, o directament per l'administració, abonat el seu import amb la retenció en concepte de fiança, sense perjudici de les accions legals que tingui dret el Propietari en cas que les despeses efectuades a les unitats d'obra no fossin de rebut.

Devolució de la fiança:

La fiança retinguda s'abonarà al Contractista en un termini no superior als 15 dies un cop signada l'acta de recepció definitiva de l'obra.

Preus

El Contractista presentarà preus unitaris de totes les partides que figurin a l'estat d'amidaments que se l'hi entregarà. Els preus unitaris que componen el pressupost - oferta tenen valor contractual i s'aplicaran a les possibles variacions d'obra que poguessin sobrevenir.

Abast dels preus unitaris:

El pressupost s'entén comprensiu de la totalitat de l'obra, i portarà implícit l'import dels treballs auxiliars (bastides, transports, elevació de material, runes, neteja, combustibles, força motriu, aigua i d'altres semblants), el de la imposició fiscal derivada del contracte, el de l'activitat del Contractista durant la seva execució, i el de les càrregues laborals de tot ordre, que no siguin objecte de partida específica. Quedaran inclosos a l'oferta de l'Empresa Constructora tots aquells

treballs i materials que encara que no estiguin descrits en el present Plec de Condicions siguin necessaris pel total acabament de l'obra.

Preus contradictoris:

Els preus d'unitat d'obra, es fixaran contradictòriament entre la Direcció Facultativa i el Contractista, segons els preus del Projecte.

Preus no assenyalats:

La fixació de preus haurà de fer-se abans que s'ajusti l'obra a la qual s'hagi d'aplicar, però si per qualsevol circumstància, en el moment de fer els amidaments no estigués encara determinat el preu de l'obra executada, el Contractista està obligat a acceptar el que assenyalí la Direcció Facultativa. Quan a conseqüència de rescissions o d'altres causes fos precís valorar obres incompletes, el preu de les quals no coincideixi amb cap dels que es consignen en el quadre de preus, la Direcció Facultativa serà l'encarregada de descompondre el treball fet i compondre el preu sense reclamació per part del Contractista.

Valoracions

A les certificacions queda facultada la Direcció de les obres per a fer constar els aplecs per un valor que no ultrapassarà un 60 % estimat d'acord amb el desglossament del pressupost.

Millores:

El Contractista està obligat, sempre que li sigui ordenat per la Direcció Facultativa de les obres, a introduir les millores que aquesta cregui convenientes a aquella part de la construcció que li indiquin, a l'objecte de donar a l'obra les condicions necessàries. Aquestes obres de millora s'avaluaran en conformitat amb els preus compresos en el pressupost que s'accepti.

Millores d'obres lliurement executades:

Quan el Contractista, junt amb l'autorització de la Direcció Facultativa, emprés materials de més esmerçada preparació que els assenyalats al Projecte, o substituís un tipus de fàbrica per una altra que tingués assignat un preu més alt, o executés amb més grans dimensions qualsevol part de l'obra, o en general que introduís, sense ser-li demanat, qualsevol altre modificació tot i ser beneficiosa a judici de la Direcció Facultativa, no tindrà dret, malgrat tot, més que a l'abonament del que pogués correspondre-li en el cas que hagués construït l'obra amb estricta subjecció a la projectada i contractada o adjudicada.

Abonament per partides senceres:

Admetent la condició d'algunes obres, la Direcció queda facultada per a incloure aquestes partides complertes, quan ho estimi just, a les periòdiques certificacions parcials.

Abonament per partides alçades:

En cas de no existir en el pressupost preus que es puguin aplicar a les obres executades per partida alçada, s'abonaran prèvia presentació dels justificants del seu cost (adquisició de materials i llistes de jornals degudament controlades per la Direcció Facultativa).

Certificacions periòdiques:

Les certificacions periòdiques tenen el caràcter de documents provisionals o bé, a compte, subjectes a rectificacions o variacions a la liquidació final, no suposant tampoc les dites certificacions cap aprovació ni recepció de les obres que comprenen. En cap cas podrà el Contractista al·legant desafiar en les certificacions suspendre els treballs ni dur-los amb menys increment del necessari per a l'acabament de les obres en el termini establert.

Liquidació general:

Acabades les obres es procedirà a fer la liquidació general, que constarà dels amidaments i valoracions de totes les unitats que constitueixin l'obra. Per a la liquidació en cas de rescissió, es seguirà el que estipula el Centre Experimental d'Arquitectura, títol III, epígraf 5, article 36.

Indemnitzacions Mútues

Per demora d'entrega de l'obra.

Es fixaran en el contracte.

Per demora de pagaments i per danys causats per força major:

Segons s'estipula al Plec General de Condicions de l'Edificació realitzat pel Centre Experimental d'Arquitectura, títol III, epígraf 6, article 38 i 39.

Rubí, Juny de 2018

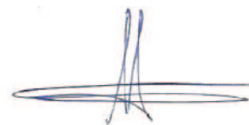

ORIOI CASTILLO TORRALBO

PLEC DE PRESCRIPCIONS TÈCNiques PARTICULARS

CONDICIONS TÈCNiques GENERALS

Sobre els components

Sobre l'execució

Sobre el control de l'obra acabada

Sobre normativa vigent

1 CONDICIONS TÈCNiques PER UNITAT D'OBRA

SISTEMA SUSTENTACIÓ

SUBSISTEMA ENDERROCS

1 CONDICIONS GENERALS

1.1 Enderroc de cobertes

1.2 Arrencada de revestiments

SISTEMA ESTRUCTURA

SISTEMA ENVOLVENT

SUBSISTEMA COBERTES

1 COBERTES PLANES

SUBSISTEMA IMPERMEABILITZACIÓ I AÏLLAMENTS

1 AÏLLAMENTS CONTRA LA HUMITAT

1.1 Imprimadors

1.2 Làmines

SISTEMA COMPARTIMENTACIÓ INTERIOR/ACABATS

SUBSISTEMA REVESTIMENTS

1 ARREBOSSATS

2 APLACATS

3 PINTATS

4 ESTUCATS-ESGRAFIATS

SISTEMA CONDICIONAMENT AMBIENTAL I INSTAL·LACIONS

SISTEMA EQUIPAMENTS I D'ALTRES

0- CONDICIONS TÈCNIQUES GENERALS

Sobre els components

Característiques

Tots els productes de construcció hauran de portar el marcatge CE, d'acord amb les condicions establertes a l'**article 5.2** Conformitat amb el CTE dels productes, equips i materials, Part I. Capítol 2. del CTE:

1. Els productes de la construcció que s'incorporin amb caràcter permanent als edificis, en funció del seu ús previst, portaran el **marcatge CE**, de conformitat amb la Directiva 89/106/CEE de productes de la construcció, publicada pel Real Decret 1630/1992 del 29 de desembre, modificada pel Real Decret 1329/1995 del 28 de juliol, i disposicions de desenvolupament, o altres Directives europees que li siguin d'aplicació.
2. En determinats casos, i amb la finalitat d'assegurar la seva suficiència, els DB establiran les característiques tècniques de productes, equips i sistemes que s'incorporin als edificis, sense perjudici del Marcatge CE que els sigui aplicable d'acord amb les corresponents directives Europees.

Control de recepció

Tots els productes de construcció tindran un control de recepció a l'obra, d'acord amb les condicions establertes a l'**article 7.2** Control de recepció a l'obra de productes, equips i sistemes. Part I. Capítol 2. del CTE, i comprendrà:

Control de la documentació dels subministres.

1. Els subministradors lliuraran els documents d'identificació del producte exigits per la normativa d'obligat compliment, pel projecte o la DF (Direcció Facultativa) al constructor, qui els presentarà al director d'execució de l'obra. Aquesta documentació comprendrà, almenys, els següents documents:
 - a) els documents d'origen, full de subministrament ;
 - b) el certificat de garantia del fabricant, firmat per una persona física; i
 - c) els documents de conformitat o autoritzacions administratives exigides reglamentàriament, inclosa la documentació corresponent al marcatge CE dels productes de la construcció, quan sigui pertinent, d'acord amb les disposicions que siguin transposició de les Directives Europees que afectin als productes subministrats.

Quan el material o equip arribi a l'obra amb el certificat d'origen industrial que acrediti el compliment d'aquestes condicions, normes o disposicions, la seva recepció es realitzarà comprovant, únicament, les seves característiques aparents.

Control de recepció mitjançant distintius de qualitat i avaluacions d'idoneïtat tècnica

1. El subministrador proporcionarà la documentació precisa sobre:

a) els distintius de qualitat que ostentin els productes, equips o sistemes subministrats, que assegurin les característiques tècniques dels mateixos exigides en el projecte i documentarà, si s'escau, el reconeixement oficial del distintiu d'acord amb l'establert en l'article 5.2.3; i

b) les avaluacions tècniques d'idoneïtat per a l'ús previst de productes, equips i sistemes innovadors, d'acord amb l'establert en l'article 5.2.5, i la constància del manteniment de les seves característiques tècniques.

2. El director de l'execució de l'obra verificarà que aquesta documentació és suficient per a l'acceptació dels productes, equips i sistemes emparats per ella.

Control de recepció mitjançant assaigs

1. Per a verificar el compliment de les exigències bàsiques del *CTE pot ser necessari, en determinats casos, realitzar assaigs i proves sobre alguns productes, segons l'establert en la reglamentació vigent, o bé segons l'especifica't en el projecte o ordenats per la D.F.

2. La realització d'aquest control s'efectuarà d'acord amb els criteris establerts en el projecte o indicats per la direcció facultativa sobre el mostreig del producte, els assajos a realitzar, els criteris d'acceptació i rebuig i les accions a adoptar.

Sobre l'execució.

Condicions generals.

Tots els treballs, inclosos en el present projecte s'executaran esmeradament, tenint en compte les bones practiques de la construcció, d'acord amb les condicions establertes en l'**article 7.1** Condicions en l'execució de les obres. Generalitats. Part I capítol 2 del CTE:

1. Les obres de construcció de l'edifici es portaran a terme segons el projecte i les seves modificacions autoritzades pel director de l'obra, prèvia conformitat del promotor, a la legislació aplicable, a les normes de la bona pràctica constructiva i a les instruccions del director de l'obra i del director de l'execució de l'obra.

Control d'execució.

Tots els treballs, inclosos en el present projecte, tindran un control d'execució d'acord amb les condicions establertes a l'**article 7.3** Control d'execució de l'obra. Generalitats. Part I capítol 2 del CTE:

- Durant la construcció, el director de l'execució de l'obra controlarà l'execució de cada unitat d'obra verificant el seu replanteig, els materials que s'utilitzin, la correcta execució i disposició dels elements constructius i de les instal·lacions, així com les verificacions i altres controls a realitzar per a comprovar la seva conformitat amb el que s'indica en el projecte, la legislació aplicable, les normes de bona pràctica constructiva i les instruccions de la direcció facultativa. A la recepció de l'obra executada poden tenir-se en compte les certificacions de conformitat que ostentin els agents que hi intervenen, així com les verificacions que, si s'escau, realitzin les entitats de control de qualitat de l'edificació.
2. Es comprovarà que s'han adoptat les mesures necessàries per a assegurar la compatibilitat entre els diferents productes, elements i sistemes constructius.

3. En el control d'execució de l'obra s'adoptaran els mètodes i procediments que es contemplin en les avaluacions tècniques d'idoneïtat per a l'ús previst dels productes, equips i sistemes innovadors, prevists a l'article 5.2.5

Sobre el control de l'obra acabada.

Verificacions del conjunt o parts de l'edifici d'acord amb les condicions establertes a l'article 7.4 Condicions de l'obra acabada.

Generalitats. Part I capítol 2 del CTE:

A l'obra acabada, bé sobre l'edifici en el seu conjunt, o bé sobre les seves diferents parts i les seves instal·lacions, parcial o totalment acabades, han de realitzar-se, a més de les que puguin establir-se amb caràcter voluntari, les comprovacions i proves de servei previstes en el projecte o ordenades per la D.F. i les exigides per la legislació aplicable

Sobre la normativa vigent

El Decret 462/71 del Ministerio de la Vivienda (BOE: 24/3/71): "Normas sobre redacción de proyectos y dirección de obras de edificación", estableix que a la memòria i al plec de prescripcions tècniques particulars de qualsevol projecte d'edificació es faci constar expressament l'observança de les normes sobre la construcció. Així doncs, en el present plec s'inclourà una relació de les normes vigents aplicables sobre construcció i es remarcarà que en l'execució de l'obra s'observaran les mateixes.

A més, els productes de la construcció duren el marcatge CE. En aquest sentit, les reglamentacions recents, com és el cas del CTE, fan referència a normes UNE-EN, CEI, CEN, que en molts casos estableixen requisits concrets que s'han de complir en el projecte.

CONDICIONS TÈCNiques PER UNITAT D'OBRA

SISTEMA SUSTENTACIÓ

SUBSISTEMA ENDERROCS

1 CONDICIONS GENERALS

Operacions destinades a la demolició total o parcial d'un edifici o element constructiu, aeri o enterrat que obstaculitzi la construcció d'una obra i que sigui necessari fer desaparèixer, comprèn també la retirada dels materials i lliurament a un gestor autoritzat, per al seu reciclatge o per a la disposició de rebuig. En funció de la seva execució es defineixen diversos tipus d'enderroc:

Enderroc d'element a element, el més usual, quan els treballs s'efectuen seguint l'ordre invers a la seva construcció.

Enderroc per col·lapse per embranzida de màquina, quan l'alçada de l'edifici no superi els 2/3 de l'alçada assolible per a aquesta.

Enderroc per col·lapse mitjançant impacte de bola de gran massa, quan l'edifici es trobi aïllat o prenent estrictes mesures de seguretat respecte als confrontats. O per col·lapse mitjançant la utilització d'explosius, quan l'estructura no sigui d'acer o amb predomini de fusta i materials combustibles.

Enderroc combinat. Quan part d'un edifici s'hagi d'enderrocar element a element i l'altra part per qualsevol altre procediment de col·lapse, s'establiran clarament les zones on s'utilitzarà cada modalitat.

Normes d'aplicació

Residus. Llei 6/93, de 15 juliol, modificada per la llei 15/2003, de 13 de juny i per la llei 16/2003, de 13 de juny.

Operaciones de valorización y eliminación de residuos y la lista europea de residuos. O. MAM/304/2002, de 8 febrero

Residuos. Ley 10/1998, ley de residuos.

Residuos. Construcción y demolición. RD 105/2008, de 1 de febrero, por el que se regula la producción y gestión de los residuos de construcción y demolición. (BOE 13.02.2008).

Regulador dels enderros i altres residus de la construcció. D. 201/1994, 26 juliol, (DOGC:08/08/94), modificat pel D. 161/2001, de 12 juny D. 259/2003 (DOGC: 30/10/2003) correcció d'errades: (DOGC: 6/02/04)

Ecoeficiència. Regulació criteris ambientals i ecoeficiència en edificis. D 21/2006 (DOGC 16.2.2006)

Pliego de prescripciones técnicas generales para obras de carreteras y puentes (PG 3/75). O. 06.02.1976.

Actualización de determinados artículos del pliego de prescripciones técnicas generales para obras de carreteras y puentes relativos a la construcción de explanaciones, drenajes y cimentaciones. O. FOM/1382/2002 .

Reglamento sobre trabajos con riesgo de amianto. O. 31.11.1984, O. 26.07.1993.

Normas complementarias del Reglamento sobre trabajos con riesgo de amianto. O. 07.01.1987.

UNE. UNE 88411:1987 Productos de amiantocemento. Directrices para su corte y mecanizado en obra.

Components

Les eines per a la demolició: mitjans manuals, martell picador, martell trencador.

Els materials a demolir: Tots els materials corresponents al procés constructiu: estructurals, de revestiments d'instal·lacions etc.

Els elements auxiliars: bastides. S'utilitzaran en l'enderroc d'elements específics, en demolicions manuals, element a element, i sempre en construccions que no presentin símptomes de ruïna imminent. Es comprovarà prèviament que les seccions i l'estat físic dels elements d'estintolament, dels taulons, dels cossos de bastida, etc. són els adequats per tal de complir a la perfecció la missió que se'ls exigirà un cop muntats. S'estudiarà, en cada cas, la situació, la forma, l'accés del personal, dels materials, la resistència del terreny si recolza en ell, la resistència de la bastida i dels possibles llocs d'ancoratges, les proteccions necessàries a utilitzar, les viseres, lones, etc. buscant sempre les causes que, juntes o per separat, puguin produir situacions que donin lloc a accidents, per tal de poder-los evitar. Quan existeixin línies elèctriques nues s'aïllaran amb el dielèctric apropiat, es desviaran, almenys, a 3 m. de la zona d'influència dels treballs o, en altre cas, es tallarà la tensió elèctrica mentre durin els treballs.

Característiques tècniques mínimes dels elements auxiliars. Bastides.

Bastides de servei. Les més usuals són les bastides de servei metàl·liques per la seva rapidesa i simplicitat de muntatge, lleugeresa, llarga durada, adaptabilitat a qualsevol tipus d'obra, exactitud en el càlcul de càrregues per conèixer les característiques dels acers emprats, possibilitat de desplaçament. En la seva col·locació es tindran en compte les següents condicions:

Els elements metàl·lics que formin els peus drets o suports estaran en un pla vertical. La separació entre els travessers o ponts no serà superior a 2,50 metres. L'entroncament dels travessers es farà a una quarta part de la seva llum, on el moment flector sigui mínim. En les abraçadores que uneixen els elements tubulars es controlarà l'esforç de cargolada. Les traves o ancoratges hauran d'estar formats sempre per sistemes indeformables en el pla format pels suports i ponts, a força de diagonals o creus de Sant Andreu; s'ancoraran, a més, a les façanes que no hagin de ser enderrocades, o no immediatament, requisit imprescindible si la bastida no està ancorada en els seus extrems; han de preveure's com a mínim quatre ancoratges i un per cada 20 m². No es superarà la càrrega màxima admissible per a les rodes quan aquestes s'incorporin a una bastida. Els taulers d'altura major a 2 metres estaran proveïts de baranes normalitzades i marxapeu.

Bastides de càrrega. Utilitzades com a element auxiliar per tal de sostenir parts o materials d'una obra durant la seva construcció quan no es puguin sostenir per si mateixos, emprant-se com a armadures provisionals per a l'execució de voltes, arcs, escales, encofrats de sostres, etc. Estaran projectats i construïts de manera que permetin un descens i desmuntatge progressius.

Execució

Condicions prèvies

Abans de l'inici de les activitats d'enderroc es reconeixeran, les característiques de l'edifici a enderrocar: antiguitat, característiques de l'estructura inicial, variacions, reformes, i estat actual de l'estructura i les instal·lacions. Es reconeixeran també, les edificacions confrontants, el seu estat de conservació i les seves mitgeres per tal d'adoptar les mesures de precaució com són l'anul·lació d'instal·lacions, apuntalament d'alguna part dels edificis veïns, separació d'elements units a edificis que no s'han de enderrocar, etc... i també es reconeixeran els vials i xarxes de serveis de l'entorn de l'edifici a enderrocar, que puguin ser afectats pel procés d'enderroc.

En aquest sentit, hauran de ser treballs obligats a realitzar i en aquest ordre, els següents:

Desinfecció i desinsectació dels locals de l'edifici que hagin pogut albergar productes tòxics, químics o animals (portadors de paràsits).

Anul·lació i neutralització per part de les Companyies subministradores de les escomeses d'electricitat, gas, telèfon, etc. així com tapat del clavegueram i buidatge dels possibles dipòsits de combustible.

Estintolament i apuntalament dels elements de construcció que poguessin ocasionar algun esfondrament.

Instal·lació de bastides, totalment exemptes de la construcció a enderrocar, si bé es podran arriostar a aquesta en les parts no enderrocades.

Instal·lació de mesures de protecció col·lectives tant en relació amb els operaris encarregats de l'enderroc, com amb terceres persones o edificis, entre les quals cal destacar: Consolidació d'edificis confrontants i protecció si són més baixos, mitjançant la instal·lació de viseres de protecció; Protecció de la via pública o zones confrontants i la seva senyalització; Instal·lació de xarxes

o viseres de protecció per a vianants i lones de protecció per impedir la caiguda d'enderrocs; Manteniment d'elements propis de l'edifici com: ampits, baranes, escales, etc; Protecció dels accessos a l'edifici mitjançant passadissos coberts; Instal·lació de mitjans d'evacuació d'enderrocs, canals i conductes de dimensions adequades, així com tremuges per l'emmagatzematge; Reforç de les plantes sota rasant si existeixen i s'han d'acumular enderrocs en planta baixa; Evitar, mitjançant lones a l'exterior i regat a l'interior, la creació de grans quantitats de pols; No s'han de sobrecarregar excessivament els forjats intermedis amb enderrocs. Els buits d'evacuació es protegiran amb baranes; Adopció de mesures de protecció personal, dotant els operaris del preceptiu i específic material de seguretat (cinturons, cascos, botes, màscares, etc.).

Es comprovarà que els mitjans auxiliars a utilitzar, tan mecànics com manuals, reuneixen les condicions de quantitat i qualitat especificades en el pla d'enderroc, d'acord amb la normativa aplicable en el transcurs de l'activitat. En el cas de procediment d'enderroc mecànic, s'haurà enderrocat prèviament, element a element, la part d'edifici que està en contacte amb les mitgeres, deixant aïllat el tall de la màquina. Quan existeixin plans inclinats, com ràfecs de coberta, que poden lliscar i caure sobre la màquina, s'enderrocaran prèviament. En el pla d'enderroc, s'indicaran els elements susceptibles de ser recuperats, a fi de fer-ho de forma manual abans que s'iniciï l'enderroc per mitjans mecànics. Aquesta condició no tindrà efecte si amb això es modifiquessin les constants d'estabilitat de l'edifici o d'algun element estructural. En el cas de demolició o retirada de materials que continguin amiant i prèviament a l'inici de la feina, l'empresa encarregada d'executar-la haurà d'establir un pla de treball aprovat per la D.F. Quan tècnicament sigui possible, l'amiant o els materials que el continguin han de ser retirats abans de començar les operacions de demolició.

Fases d'execució

Enderroc. Els elements resistents s'enderrocaran en l'ordre invers al seguit en la seva fase de construcció. Es descendirà planta a planta començant per la coberta, alleugerint les plantes de forma simètrica, excepte indicació en contra. Es procedirà a retirar la càrrega que gravita sobre qualsevol element abans d'enderrocar aquest. En cap cas es permetrà acumular enderrocs sobre els forjats en quantia major a l'especificada en l'Estudi Previ, tot i que l'estat dels esmentats sostres sigui bo. Tampoc s'acumularà enderroc ni es suportaran elements contra tanques, murs i suports, propis o mitgeres mentre aquests hagin de romandre en peus.

Es contrarestaran o suprimiran els components horitzontals d'arcs, voltes, etc., i s'apuntalaran els elements, la resistència i estabilitat dels quals es tinguin dubtes raonables; les volades seran objecte d'especial atenció i seran apuntalades abans d'alleugerir els seus contrapesos. Es mantindran tot el temps possible les traves existents, introduint-ne de nous, en la seva absència, quan resultin necessaris. En estructures hiperestàtiques es controlarà que l'enderroc d'elements resistents origina els menors girs, fletxes i transmissió de tensions possibles, no s'enderrocaran elements estructurals o de trava mentre no es suprimeixin o contrarestin eficaçment les tensions que puguin estar incidint sobre ells. Es tindrà, així mateix, present el possible efecte pendular d'elements metàl·lics que es tallin o dels quals sobtadament se'n suprimeixin les tensions.

En general, els elements que puguin produir talls com vidres, porcellana sanitària, etc. es desmuntaran sencers. El trencament de qualsevol element suposa que els trossos resultants han de ser manejables per un sol operari. El tall o enderroc d'un element que, pel seu pes o volum no resulti manejable per una sola persona, es realitzarà mantenint-lo suspès o estintolat de manera

que, en cap cas, es produeixin caigudes brusques o vibracions que puguin afectar a la seguretat i resistència dels forjats o plataformes de treball.

L'abatiment d'un element es durà a terme de manera que es faciliti el seu gir sense que aquest afecti al desplaçament del seu punt de suport i, en qualsevol cas, aplicant-li els mitjans d'ancoratge i de tirants per tal que el seu descens sigui lent. La bolcada lliure només es permetrà en elements que es puguin fer a trossos, no ancorats, situats en planta baixa o, com a màxim, des del nivell del segon forjat, sempre que es tracti d'elements de façanes i la direcció de la bolcada sigui cap a l'exterior. La caiguda es produirà sobre sòl consistent i amb espai lliure suficient per tal d'evitar efectes no desitjats.

No es permetran fogueres dins de l'edifici i les exteriors es protegiran del vent, estaran continuament controlades i s'apagaran completament al finalitzar cada jornada de treball. En cap cas s'utilitzarà el foc amb propagació de flama com a mitjà d'enderroc. En edificis amb estructura de fusta o en aquells que existeixi abundància de material combustible es disposarà, com a mínim, d'un extintor manual contra incendis.

La utilització de compressors, martells pneumàtics, elèctrics o qualsevol mitjà auxiliar que produeixi vibracions haurà de ser prèviament autoritzat per la D. F.

No s'utilitzaran grues per a realitzar esforços que no siguin exclusivament verticals o per a atirantar, apuntalar o arrencar elements ancorats de l'edifici a enderrocar. Quan s'utilitzin per a l'evacuació d'enderrocs, les càrregues es protegiran d'eventuals caigudes i els elements lineals es traslladaran ancorats, almenys, de dos punts. No es descendiran les càrregues amb el control únic del fre.

Al finalitzar la jornada no quedaran elements susceptibles d'esfondrar-se de forma espontània o per l'acció d'agents atmosfèrics nocius (vent, pluja, etc.); es protegiran d'aquesta, mitjançant lones o plàstics, les zones de l'edifici que puguin veure's afectades pels seus efectes.

Al començament de cada jornada, i abans de continuar els treballs d'enderroc s'inspeccionarà l'estat dels estintolaments, atirantaments, ancoratges, etc. aplicats en jornades anteriors, tant en l'edifici que s'enderroca com en els que es poguessin haver efectuat en edificis de l'entorn; també s'estudiarà l'evolució de les esquerdes més representatives i s'aplicaran, si s'escau, les pertinents mesures de seguretat i protecció dels talls.

Retirada i transport de materials. L'evacuació d'enderrocs es pot realitzar de les següents formes: Mitjançant transport manual amb sacs o carretó fins al lloc d'apilament dels enderrocs o fins a les canals o conductes disposats per a aquesta funció; Amb obertura de buits en forjats, coincidents amb l'ample d'un entrebigat, de longitud compresa entre 1 i 1,50 metres, distribuïts de manera estratègica a fi de facilitar la ràpida evacuació. Aquest sistema només podrà emprar-se, excepte indicació contrària, en edificis o restes d'ells, amb un màxim de 3 plantes i quan el producte de l'enderroc sigui de grandària manejable per una sola persona; Llançant lliurement l'enderroc des d'una alçada màxima de 2 plantes sobre el terreny, sempre que es disposi d'un espai lliure mínim de 6 x 6 metres; Mitjançant grua quan es disposi d'espai per a la seva instal·lació i zona acotada per a la descàrrega de l'enderroc.

A l'empresa que realitza els treballs d'enderroc se li lliurarà, si s'escau, la documentació completa relativa als materials que han de ser aplegats per a la seva posterior utilització; aquests materials es netejaran i traslladaran al lloc assenyalat a aquest efecte en la forma que indiqui la D.F.

Quan no existeixin especificacions referents a la reutilització de materials, tota la runa resultant de l'enderroc es traslladarà al corresponent abocador municipal o a l'abocador que indiqui el Gestor Autoritzat de Residus encarregat de la gestió de les runes provinents de l'enderroc. El mitjà de transport, així com la disposició de la càrrega, s'adequaran a cada necessitat, adoptant-se les mesures que convinguin per tal d'evitar que la càrrega pugui espargir-se o originar emanacions o sorolls durant el seu trasllat.

Els residus que continguin amiant s'han de recollir i traslladar fora del lloc de treball, el més aviat possible, en recipients tancats i senyalitzats amb etiquetes d'avertència de perill, per tal d'evitar l'emissió de fibres d'amiant al l'ambient.

Control i acceptació

A manca d'un pla de control específic definit per la D.F. es realitzarà en el tipus de enderroc per elements un control per cada 200m a enderrocar i no menys d'un control per planta.

Amidament i abonament

m³ de volum aparent, realment enderrocat, pel que respecte als elements propis d'edificació.

m³ de volum realment enderrocat, pel que fa referència als murs de contenció i fonaments.

ml de llargària realment enderrocat, amidat de l'eix de l'element, en referència a elements de clavegueró...

1.1 Enderroc de cobertes

Treballs destinats a la demolició dels elements que constitueixen la coberta d'un edifici.

Execució

Condicions prèvies

Es tindran en compte les prescripcions del subsistema enderrocs.

Abans d'iniciar la demolició d'una coberta es comprovarà la distància a les línies elèctriques i la càrrega dels mateixos.

Es taparan els embornals dels baixants, per prevenir possibles obturacions.

Fases d'execució

Sempre es començarà des del carener i cap als ràfecs, de forma simètrica per vessants, de manera que s'evitin sobrecàrregues descompensades que puguin provocar enfonsaments imprevistos.

Les ordres i mitjans a utilitzar s'ajustaran a les prescripcions establertes a la D.T. i sota les ordres de la D.F.

Enderroc d'elements singulars de coberta. L'enderroc de xemeneies, conductes de ventilació..., es durà a terme, en general, abans de l'enderroc o arrencada del material de cobertura, desmuntant de dalt cap baix, sense permetre la bolcada sobre la coberta. Quan s'aboquin els materials procedents de l'enderroc a través de la mateixa xemeneia es procurarà evitar l'acumulació d'enderrocs sobre el forjat, retirant periòdicament l'enderroc emmagatzemat quan no s'estigui treballant a sobre.

Quan aquests elements es baixin sencers es suspendran prèviament, s'anul·larà el seu ancoratge i/o fixació i, després de controlar qualsevol oscil·lació, es baixaran.

Enderroc de material de cobertura. S'enderrocarà, en general, per zones simètriques de vessants oposades, començant pel carener. Les plaques de fibrociment o similars es carregaran i es baixaran de la coberta tal i com es van desmuntant i sense trencar-les en trossos. A més a més les plaques de fibrociment, en ser considerades un material potencialment perillós pel seu contingut en amiant, hauran de ser manipulades pel personal que provingui d'una empresa autoritzada per a la realització d'aquesta mena de treballs.

Enderroc de tauler de coberta. S'enderrocarà, en general, per zones simètriques de vessants oposades, començant pel carener. Quan el tauler de coberta estigui suportat a sobre d'uns envanets de sostre-mort s'hauran de enderrocar aquests en primer lloc.

Enderroc d'envanets de sostre-mort o conillers. S'enderrocaran, en general, per zones simètriques de vessants oposades, començant pel carener i després d'haver aixecat el tauler ceràmic que es recolza sobre ells. A mesura que avancen els treballs s'enderrocaran els envanets i els envanets de riosta.

Enderroc de l'element de formació de pendents amb material de farciment. S'enderrocarà, en general, per zones simètriques de vessants oposades, començant pels careners més aixecats i equilibrant les càrregues. En aquesta operació no s'enderrocarà la capa de compressió dels forjats ni s'afebliran les bigues o biguetes dels mateixos. Es taparan, prèviament a l'enderroc dels pendents de coberta, els albellons i les buneres de recollida d'aigües pluvials.

Enderroc de llistons, cabirons o cairats, corretges i encavellades. S'enderrocarà, en general, per zones simètriques de vessants oposades, començant pel carener. Quan no existeixi cap altre trava entre les encavellades que el proporcionat per les corretges i cabirons, aquests no s'eliminaran fins que les encavellades estiguin ben apuntalades. No es suprimiran els elements de riosta mentre no es retirin els elements estructurals que incideixen sobre ells. Si les encavellades han de ser baixades senceres, es suspendran prèviament al seu descens; la fixació dels cables de suspensió es realitzarà per sobre del centre de gravetat de l'encavellada. Si, d'altra banda s'han de desmuntar a peces, s'apuntalaran i es trossejaran començant, en general, pels cavalls. Si per sobre de les encavellades hi gravitessin sostres, aquests s'eliminaran de forma prèvia, amb independència del sistema d'enderroc a utilitzar.

1.2 Arrencada de revestiments

Arrencada de sostres, revestiments i paviments.

Execució

Condicions prèvies

Es tindran en compte les prescripcions del subsistema enderrocs. Abans d'iniciar els treballs es comprovarà que no passen instal·lacions.

Fases d'execució

L'ordre, forma d'execució i els mitjans a utilitzar de cadascuna de les parts descrites en aquest capítol s'ajustaran a les prescripcions establertes a la D.T. i sota les ordres de la D. F. En defecte d'això, es tindran en compte les consideracions que es detallen:

Enderroc de cels rasos i falsos sostres. Els cels rasos i falsos sostres s'enretiraran, en general, de forma prèvia a l'enderroc dels forjats o elements resistents dels quals pegen. En els supòsits que no sigui necessari recuperar cap element d'aquests i quan així s'estableixi a la D.T., es podran enderrocar de forma conjunta amb el forjat superior.

Arrencada de revestiments, enrajolats i aplacats. Els revestiments s'enderrocaran junt amb el seu suport, sigui envà o mur, llevat que es pretengui el seu aprofitament o el del suport, en aquest cas, respectivament, s'enderrocaran abans de l'enderroc de l'edifici o abans de l'aplicació d'un nou revestiment al suport. Per al repicat de revestiments i d'aplacats de façanes o paraments exteriors de tancament s'instal·laran bastides homologades segons la legislació vigent, perfectament ancorades i travades a l'edifici; aquestes constituïran la plataforma de treball en tots els treballs exteriors i compliran tota la normativa vigent en matèria d'instal·lació com en totes les mesures de protecció col·lectiva aplicables com són: baranes, marxapeus, escales,... El sentit dels treballs és independent; no obstant, és aconsellable que tots els operaris que participin en ells es trobin en el mateix nivell o, en altre cas, no es trobin en el mateix plànol vertical per tal de no ser afectats pels materials que es desprenguin del suport mentre durin els treballs.

Arrencada de paviments interiors, exteriors i soleres. L'enderroc dels revestiments de paviments i d'escales es durà a terme, en general, abans de l'enderroc de l'element resistent que els dóna suport. El tram d'escala entre dos pisos s'enderrocarà abans que el forjat superior on es recolza i s'executarà des d'una bastida que cobreixi el forat de la mateixa. Inicialment es retiraran els esglaons, començant per l'esglaó més alt i desmuntant ordenadament fins a arribar al primer i, seguidament, la volta de maó o element estructural sobre el qual es recolzen. S'inspeccionarà detingudament l'estat dels forjats, o elements estructurals sobre els quals descansen els paviments a enderrocar i quan es detectin desperfectes, biguetes podrides, símptomes de cediments, etc., s'apuntalaran abans del començament dels treballs. L'enderroc conjunt o simultani, en casos excepcionals, de paviment i forjat haurà de comptar amb l'aprovació explícita de la D. F., en aquest cas s'assenyalarà la forma d'executar els treballs. La utilització de compressors, martells pneumàtics, elèctrics o qualsevol mitjà auxiliar que produeixi vibracions haurà de ser prèviament autoritzada per la D. F. Per a l'enderrocament de soleres o paviments sense compressor s'introduiran tascons, clavats amb la maça, en diferents zones a fi d'esquerdar l'element i trencar la seva resistència. Realitzada aquesta operació, s'avançarà progressivament trencant amb el tascó i la maça. La utilització de màquines en l'enderroc de soleres i paviments de planta baixa o vials queda condicionat a que treballin sempre sobre paviment consistent i tinguin la necessària amplitud de moviment. Les zones pròximes o en contacte amb mitgeres o façanes s'enderrocaran de forma manual o hauran estat objecte del corresponent tall de manera que, quan s'actuï amb elements mecànics, el front de treball de la màquina sigui sempre paral·lel a elles i mai puguin quedar afectades per la força de l'arrencada i del trencament no controlat.

SISTEMA ESTRUCTURA

SISTEMA ENVOLVENT

SUBSISTEMA COBERTES

1 COBERTES PLANES

Parament de cobertura exterior d'un edifici que limita l'ambient exterior amb els espais interiors. La coberta té com a objectiu separar, connectar i filtrar l'interior de l'exterior, satisfent els requisits de seguretat, habitabilitat i funcionalitat, segons CTE DB-HE HE1 Limitació de la demanda energètica, CTE DB-HS HS1 protecció enfront de la humitat CTE DB-HS HS5 evacuació d'aigües.

Podem trobar els tipus següents: *Coberta transitable no ventilada*, pot ser convencional o invertida segons la disposició dels seus components. El pendent estarà comprès entre l'1% i el 15%, segons l'ús al qual estigui destinat, trànsit de vianants o trànsit de vehicles.

Coberta ajardinada, coberta que està formada per una capa de terra de plantació i la pròpia vegetació, essent no ventilada.

Coberta no transitable no ventilada, pot ser convencional o invertida, segons la disposició dels seus components, amb protecció de grava o de làmina autoprotegida. La pendent estarà comprès entre l'1% i el 5%.

Coberta transitable, pot ser ventilada i amb enrajolat fix. El pendent estarà comprès entre l'1% i el 3%, recomanant-se el 3% en cobertes destinades al trànsit de vianants.

Normes d'aplicació

Codi Tècnic de l'Edificació. RD. 314/2006. CTE-DB HS, Document Bàsic de Salubritat; CTE-HE1, Demanda energètica; CTE-HS1, Impermeabilitat; CTE-DB SI, Seguretat en cas d'incendi; CTE-DB HR, Protecció al soroll; CTE-DB SE-AE. Resistència la vent, Seguretat Estructural-Accions a l'edificació.

Decret d'Ecoeficiència, demanda energètica. D.21/2006.

Condicions acústiques, NBE-CA-88. BOE 8/10/1988.

UNE

UNE 85.208-81. Permeabilitat a l'aire; UNE 85.212-83. Estanquitat; UNE 85.213-85. Resistència al vent; UNE 12.207:2000. Permeabilitat de l'aire.

UNE-EN ISO 140-4: Medición in situ del aislamiento acústico al ruido aéreo entre locales.

UNE-EN ISO 140-5: Medición in situ del aislamiento acústico al ruido aéreo de elementos de fachadas y de fachadas.

UNE-EN ISO 140-7: Medición del aislamiento acústico en los edificios y de los elementos de construcción. Parte 7: Medición in situ del aislamiento acústico de suelos al ruido de impactos

UNE-EN ISO 717: Evaluación del aislamiento acústico en los edificios y los elementos de construcción

UNE-EN ISO 717-1: Aislamiento a ruido aéreo. Para el cálculo del valor global de aislamiento y los términos de adaptación al espectro.

UNE-EN ISO 717-2: Aislamiento al ruido de impactos. Para el cálculo del valor global de aislamiento y los términos de adaptación al espectro.

Components

Sistema de formació de pendents, barrera contra el vapor, capa d'impermeabilització, capa separadora, capa drenant, terra de plantació (coberta ajardinada) i capa de protecció.

Característiques tècniques mínimes

Sistema de formació de pendents. Podrà realitzar-se amb formigons alleugerits o formigons d'àrids lleugers amb capa de regularització d'gruix 2-3 cm de morter de ciment, amb acabat remolinat; amb argila expandida estabilitzada superficialment amb beurada de ciment; amb morter de ciment. Ha de tenir una cohesió i estabilitat suficients, i una constitució adequada per la fixació de la resta dels components. La superfície serà llisa, uniforme i sense irregularitats que puguin punxonar la làmina impermeabilitzant. A la coberta transitable ventilada, el sistema de formació de pendents podrà realitzar-se a partir d'envans constituïts per peces prefabricades o maons (envanets de sostremort), superposats de plaques ceràmiques encadellades o de maons buits segons CTE-DB HS-1, taula 2.10.

Barrera de vapor. El material ha de ser el mateix que el de la capa d'impermeabilització o compatible amb ella. Poden ser de dos tipus: les de baixes prestacions (film de polietilè) i les d'altres prestacions (làmina de oxiasfalt o de betum modificat amb armadura d'alumini, làmina de PVC, làmina de EPDM). Segons CTE-DB HS-1, punt 2.4.3.5.

Aïllant tèrmic. Pot ser de llanes minerals com fibra de vidre o llana de roca, poliestirè expandit, poliestirè extruït, poliuretà, perlita de cel·lulosa, suro aglomerat, etc... Ha de tenir una cohesió i una estabilitat suficient per a proporcionar al sistema la solidesa necessària enfront sol·licitacions mecàniques. Estabilitat dimensional, resistència a l'aixafada. S'utilitzaran materials amb una conductivitat tèrmica menor de 0,06W/mk a 10°C. El seu gruix es determinarà segons les exigències del CTE-DB HE1; DB HS 1, punt 2.4.3.2.

Capa de impermeabilització. La impermeabilització pot ser de material bituminós o bituminós modificat; com poli (clorur de vinil) plastificat, etc... No serà necessària en condicions d'ús normal, tret que s'inclouï a la D.T. Si que serà necessària en els casos de risc de condensació alta. Haurà de suportar temperatures extremes, no serà alterable per l'acció de microorganismes i prestarà la resistència al punxonament exigible. No utilitzar en la mateixa làmina materials a base de betums asfàltics i màstics de quitrà modificat. No utilitzar en la mateixa làmina oxiasfalt amb làmines de betum plastòmer (APP) que no siguin específicament compatibles amb elles. Evitar el contacte entre làmines de policlorur de vinil plastificat i betums asfàltics, tret que el PVC sigui especialment formulat per a ser compatible amb l'asfalt. Evitar el contacte entre làmines de policlorur de vinil plastificat amb les escumes rígides de poliestirè o amb les escumes rígides de poliuretà. A la coberta no transitable preferentment s'utilitzaran graves de cantell rodats. El material que forma la capa ha de ser resistent a la intempèrie en funció de

les condicions ambientals previstes. La grava pot ser solta o aglomerada amb morter. Es podran utilitzar graves procedents de matxuca . Per a passadissos i zones de treball, lloses mixtes prefabricades compostes per una capa superficial de morter, terratzo, àrid rentat o altres, amb aplanat de poliestirè extrusionat. També pot ser una làmina autoprotegida, amb enrajolat fix o amb enrajolat flotant. Pot realitzar-se amb rajoles autoportants sobre suports telescòpics concebuts i fabricats expressament per a aquesta fi. Els suports disposaran d'una plataforma de suport que reparteixi la càrrega i sobrecàrrega sobre la làmina impermeable sense risc de punxonament. En coberta no transitable, si es tracta d'una capa de grava, aquesta ha d'estar neta i sense substàncies estranyes. La seva grandària ha d'estar compresa entre 16 i 32 mm. Segons CTE-DB HS 1, punt 2.4.3.4.

Capa separadora. Podran ser feltres de fibra de vidre o de polièster, o films de polietilè. Productes antiarrels (coberta ajardinada), constituïts per quitrà d'hulla, derivats del quitrà com brea o productes químics antiarrels. Hauria de utilitzar-se quan existeixin incompatibilitats entre l'aïllament i les làmines impermeabilitzants. Quan tingui funció antiadherent i antipunxant podrà ser: geotèxtil de polièster o geotèxtil de polipropilè. Quan es pretenguin les dues funcions (desolidarització i resistència a punxonament) s'utilitzaran feltres antipunxonament no permeables, o bé dues capes superposades, la superior de desolidarització i la inferior d'antipunxonament (feltre de polièster o polipropilè tractat amb impregnació impermeable). segons CTE-DB HS 1, punt 2.4.3.5.

Capa drenant. (coberta ajardinada) Grava i sorra de riu. La grava estarà exempta de substàncies estranyes, la sorra de riu serà de granulometria contínua, seca, neta i grandària màxima del gra 5 mm.

Terra de plantació (coberta ajardinada). Barreja formada per parts iguals en volum de terra franca de jardí, terra vegetal, sorra de riu, bruc i torba podent addicionar-se per a reduir pes fins a un 10% d'alleugerants: poliestirè expandit en boles o vermiculita.

Sistema d'evacuació d'aigües. Pot constar de canalons, albellons, baixants i sobreexidors. L'albelló o el canaló ha de ser una peça prefabricada, d'un material compatible amb el tipus d'impermeabilització que s'utilitzi i ha de disposar d'una ala de 10 cm d'amplada com a mínim a la vora superior. Han d'estar proveïts d'un element de protecció per a retenir els sòlids que puguin obturar el baixant. Segons CTE-DB HS 5).

Control i acceptació

Es realitzarà la comprovació de la documentació de subministrament en tots els casos, comprovant que coincideix allò subministrat a l'obra amb allò indicat a la D.T. Es farà la identificació en funció del material del fabricant, tipus, dosificació, densitat, classe de producte, gruix mínim, dimensions i pes mínim.

Es realitzaran les comprovacions corresponents d'identificació i assaig en cada un dels següents capítols: sistema de formació de pendents, barrera contra el vapor i capes separadores, capa d'impermeabilització amb làmines o material bituminós, capa de protecció. materials ceràmics.

Execució

Condicions prèvies

Els paraments verticals es trobaran acabats. El forjat garantirà l'estabilitat, amb fletxa mínima, compatibilitat amb els moviments del sistema i compatibilitat química amb els components de la coberta. El suport base ha de ser uniforme, estar net i sense cossos estranys. La làmina impermeable ha d'evitar el contacte de les làmines impermeabilitzants bituminoses, de plàstic o de cautxú, amb petrolis, olis, grasses i dissolvents. Per a la funció de desolidarització s'utilitzaran productes no permeables a l'abeurada de morters i formigons. Se suspendran els treballs quan plougui, nevi o la velocitat del vent sigui superior a 50km/h, en aquest últim cas es retiraran els materials i eines que puguin desprendre's. Quan les temperatures siguin inferiors a 5°C es comprovarà es poden dur a terme els treballs d'acord amb el material a aplicar.

Els accessos i obertures que estiguin situats en el parament vertical es realitzaran disposant un desnivell de 2 cm d'altura com a mínim per sobre de la protecció de la coberta, protegit amb un impermeabilitzant que ho cobreixi i ascendeixi pels laterals del buit fins a una altura de 15cm com a mínim per sobre d'aquest desnivell, o disposant-los reculats respecte del parament vertical 1 m com a mínim.

Els accessos i les obertures situats en el parament horitzontal de la coberta es realitzaran disposant al voltant del buit un ampit d'una altura per sobre de la protecció de la coberta de 20 cm com a mínim i impermeabilitzat.

Les juntes han d'afectar a les diferents capes de la coberta a partir de l'element que serveix de suport resistent. Les vores de les juntes han de ser amb carell rom, amb un angle de 45° i l'amplària de la junta ha de ser major que 3 cm. La distància entre les juntes ha de ser com a màxim 15 m. Quan la distància entre juntes de dilatació de l'edifici sigui major de 15 m es realitzaran juntes de coberta, l'amplada no haurà de ser inferior a 15 mm i també hauria d'haver-n'hi al voltant dels elements sobresortints. A les juntes s'ha de col·locar un segellant. El segellat ha de quedar enrasat amb la superfície de la capa de protecció de la coberta. Les juntes de dilatació del paviment es segellaran amb un màstic plàstic no contaminant, havent-se realitzat prèviament la neteja dels cantells de les rajoles.

Per que l'aigua de les precipitacions no es filtri per la rematada superior de la impermeabilització s'ha de realitzar mitjançant regata de 3x3 cm com a mínim, en la que ha de rebre's la impermeabilització amb morter en bisell, o mitjançant una reculada amb una profunditat major que 5 cm, i l'altura per sobre de la protecció de la coberta ha de ser major que 20 cm, o mitjançant un perfil metàl·lic inoxidable proveït d'una pestanya, almenys en la seva part superior. Quan es tracti de cobertes transitables, a més de l'esmentat anteriorment, la làmina en el seu lliurament als paraments quedarà protegida de la intempèrie i del trànsit, per un sòcol. En els casos en que la làmina hagi de quedar exposada a la intempèrie serà de làmina autoprotegida o formulada per a la intempèrie.

En la trobada de la coberta amb la vora lateral ha de realitzar-se perllongant la impermeabilització 5 cm com a mínim sobre el front del ràfec o el parament o disposant un perfil angular amb l'ala horitzontal, que ha de tenir una amplària major que 10 cm.

S'ubicaran com a mínim dues buneres a cobertes, patis oberts,etc... Segons CTE DB-HS5.

El nombre de punts de recollida ha de ser suficient per tal que no hi hagin desnivells >150 mm i pendents màxims del 0,5%, i per evitar una sobrecàrrega excessiva de la coberta. Quan per raons de disseny no s'instal·lin punts de recollida s'hauria de preveure algun mètode d'evacuació de les aigües de precipitació, com podrien ser sobreexidors.

Fases d'execució

Sistema de formació de pendents. Els baixants es protegiran amb para graves per impedir la seva obstrucció durant l'execució del sistema de pendents. El pendent recomanat és el màxim possible, sempre que quedi garantida la permanència de la capa de grava en el gruix necessari per a la protecció i llast del sistema. El seu gruix estarà comprès entre 2 cm i 30 cm; en cas d'excedir el màxim, es recourrà a una capa de difusió de vapor o xemeneies de ventilació. La inclinació de la formació de pendents quedarà condicionada, en el cas de cobertes amb paviment flotant i a la capacitat de regulació dels suports de les rajoles (resistència i estabilitat). Es rebaixarà al voltant dels albellons. El sistema de formació de pendents quedarà interromput per les juntes estructurals de l'edifici i per les juntes de dilatació. Abans de rebre la capa d'impermeabilització l'aspecte del suport serà sec i també estarà sec en el seu gruix. *Coberta transitable no ventilada.* El pendent estarà comprès entre l'1 i el 5% per a vianants i l'1 i el 15% per a vehicles. *Coberta ajardinada.* El pendent estarà comprès entre l'1 i el 5%. *Coberta no transitable.* Si la protecció és amb grava el pendent estarà comprès entre l'1 i el 5% i si és amb làmina autoprotegida estarà comprès entre l'1 i el 5%. *Coberta transitable ventilada.* El gruix del sistema de formació de pendents serà de 2 cm com a mínim. Es rebaixarà al voltant dels albellons. Quedarà interrompuda en les juntes estructurals de l'edifici i en les auxiliars de dilatació. La cambra d'aire haurà de permetre la difusió del vapor d'aigua a través de les obertures disposades a l'exterior, de manera que es garanteixi la ventilació creuada situant les sortides d'aire 30 cm per sobre de les entrades, i es disposen enfrontades.

Barrera de vapor. Es col·locarà immediatament damunt del sistema de formació de pendent quan es prevegi que puguin haver-hi condensacions. La barrera de vapor ascendirà pels laterals i s'adherirà mitjançant soldadura a la làmina impermeabilitzant. Quan s'emprin les làmines de baixes prestacions, no serà necessària la soldadura d'encavalcament entre peces ni la soldadura amb la làmina impermeable. Per les làmines d'altres prestacions ha d'estendre's sota el fons i els laterals de la capa d'aïllament tèrmic. Segons CTE-DB HE1 Limitació de la demanda energètica

Capa separadora. Haurà d'intercalar-se una capa separadora per a evitar el risc de punxonament de la làmina impermeable. Serà necessària quan s'emprí impermeabilització amb làmines de PVC plastificat sobre panells, com el poliestirè, que provoquin la migració de plastificants del PVC, quan la impermeabilització sigui amb làmines de PVC amb soldadura en fred o de EPDM, sobre panells aïllants sintètics o quan la impermeabilització sigui amb làmines asfàltiques aplicades amb bufador sobre qualsevol panell d'aïllament tèrmic, excepte els classificats com A1 i A2-s1,d0.

Aïllament tèrmic. Ha de col·locar-se de forma contínua i estable.

Capa de impermeabilització. Els paraments on ha d'anar col·locada la impermeabilització, han d'adequar-se i preparar-se per a assegurar que resulti correctament adherida i amb junta estanca. Hauran de preparar-se amb esquerdejat, mestrejat o remolinat. La capa d'impermeabilització quedarà desolidaritzada del suport, i de la capa de protecció només en el perímetre i en els punts singulars. Les condicions exigides són: estabilitat dimensional, compatibilitat amb els elements que es col·locaran a sobre, superfície llisa i de formes suaus, pendent adequat i humitat limitada. La impermeabilització ha de col·locar-se en

direcció perpendicular a la línia de màxim pendent. Els encavalcaments s'han de realitzar en el mateix sentit que el corrent de l'aigua i no han de quedar alineats amb els de les fileres contigües. S'evitaran bosses d'aire en les làmines adherides. La imprimació ha de ser del mateix material que la làmina impermeabilitzant. Quan la impermeabilització sigui bituminosa, s'emprarà sistema bicapa, alternant les armadures per assegurar l'estabilitat dimensional i la resistència al punxonament. Quan la impermeabilització sigui de material bituminós o bituminós modificat i quan el pendent sigui major del 15%, han d'utilitzar-se sistemes fixats mecànicament. Si el pendent està comprès entre el 5 i el 15%, han d'usar-se sistemes adherits.

Producte antiarrels (coberta ajardinada). Es col·locarà fins arribar a la part superior de la capa de terra.

Capa drenant (coberta ajardinada). El gruix mínim de la capa de grava serà de 5 cm i servirà de primera base a la capa filtrant. La sorra de riu tindrà un gruix mínim de 3 cm i s'estendrà uniformement sobre la capa de grava. Les conduccions dels recs per aspersió fins als ruixadors es realitzaran per la capa drenant. Les instal·lacions que hagin de discórrer pel terrat han de realitzar-se, preferentment, per les zones perimetrals evitant el seu pas pels vessants.

Terra de plantació (coberta ajardinada). Es recomana que la profunditat de terra vegetal estigui compresa entre 20 i 50 cm. Els tipus de plantes que precisin major profunditat han de situar-se en zones de superfície aproximadament igual a l'ocupada per la projecció de la seva copa i pròximes als eixos dels suports de l'estructura. Es triaran preferentment espècies de creixement lent i que la seva altura no excedeixi els 6m. Els camins per als vianants disposats en les superfícies ajardinades poden realitzar-se amb sorra en una profunditat igual a la de la terra vegetal, separant-la d'aquesta per elements com murets de pedra maó o lloses de pissarra.

Capa de protecció. Amb protecció de grava. S'extremaran les mesures amb àrids de matxucat per a evitar riscos de punxonament. Els gruixos no podran ser menors de 5 cm i variaran en funció del tipus de coberta i l'altura de l'edifici, sempre tenint en compte que les cantonades aniran més llustrades que les vores i aquestes més que la zona central. Gruix de la capa ± 10 cm. *Amb enrajolat fix.* S'evitarà la col·locació a testa de les peces i s'establiran les juntes de dilatació necessàries per a prevenir les tensions d'origen tèrmic. Per a la realització de les juntes entre peces s'emprarà material de presa, les peces aniran col·locades sobre solera de 25 mm com a mínim, estesa sobre la capa separadora. *Amb enrajolat flotant.* Les peces sobre suports en enrajolat flotant han de disposar-se horitzontalment. Les peces o rajoles han de col·locar-se amb junta oberta. Les rajoles permetran, mitjançant una estructura porosa o per col·locació amb junta oberta, el flux d'aigua de pluja cap al pla inclinat de vessament, de manera que no es produeixin entollaments. *Amb capa de trànsit.* Quan l'aglomerat asfàltic s'aboqui en calent directament sobre la impermeabilització, el gruix mínim ha de ser 8 cm. Quan l'aglomerat asfàltic s'aboqui sobre una capa de morter que hi haurà sobre la impermeabilització, s'ha de col·locar entre aquestes dues capes una capa separadora per evitar-ne l'adherència de 4cm gruix com a màxim i armada de tal manera que s'eviti la seva fissuració.

Sistema d'evacuació d'aigües. La trobada entre la làmina impermeabilitzant i el baixant es resoldrà amb una peça especialment dissenyada i fabricada per a aquest ús, i compatible amb el tipus de impermeabilització escollit. Els albellons tindran un dispositiu de retenció dels sòlids amb elements que sobresurtin del nivell de la capa de formació de pendents per tal de minorar el risc d'obturació. Es realitzaran pous de registre per a facilitar la neteja i manteniment dels desguassos L'element que serveix de suport a la impermeabilització ha de rebaixar-se al voltant dels albellons o en tot el perímetre dels canalons. La

impermeabilització ha de perllongar-se 10 cm com a mínim per sobre de les ales. La unió de la impermeabilitzant amb l'albelló o el canaló ha de ser estanca. Quan l'albelló es disposi a la part horitzontal de la coberta, ha de situar-se separat com a mínim 50 cm de les trobades amb els paraments verticals o amb qualsevol altre element que sobresurti de la coberta. La vora superior de l'albelló ha de quedar per sota del nivell de vessament de la coberta. Quan l'albelló es disposi en un parament vertical, la seva secció ha de ser rectangular. Quan es disposi un canaló a la part superior ha de quedar per sota del nivell de vessament de la coberta i ha d'estar fixat a l'element que serveix de suport. El suport de la impermeabilització al voltant dels albellons haurà de rebaixar-se, com a mínim, 15 mm per tal d'evitar que els solapaments entre les làmines i la peça especial no remuntin el nivell de vessament de la làmina, fet que provocaria entollaments. Els albellons es situen preferentment centrats entre els vessants o faldons per a evitar pendents excessius. En tot cas, separats almenys 0,5 m dels elements sobresortints i 1 m dels racons o cantons.

Control i acceptació

Sistema de formació de pendents d'adequació a la D.T. Les juntes de coberta distanciades menys de 15 m.

Es realitzaran les comprovacions corresponents d'identificació i assaig en cada un dels següents capítols: Impermeabilització, Replanteig (segons el nombre de capes i la forma de col·locació de les làmines), Aïllament tèrmic i Acabats.

Amidament i abonament

m² totalment acabada, amidada en projecció horitzontal. Inclouent sistema de formació de pendents, barrera de vapor, aïllant tèrmic, capes separadores, capes de impermeabilització, capa de protecció i punts singulars (evacuació d'aigües, juntes de dilatació), incloent els encavalcaments, part proporcional de minvaments i neteja final. En coberta ajardinada també s'inclou capa drenant, producte antiarrels, terra de plantació i vegetació. No inclou sistema de reg.

Verificació

La prova de servei per a comprovar la seva estanquitat, ha de consistir en una inundació fins a un nivell de 5 cm per sota del punt més alt del lliurament durant 24 hores (quan no sigui possible la inundació, rec continu de la coberta durant 48 hores). Transcorregudes 24 hores de l'assaig d'estanquitat es destaparan els desguassos permetent l'evacuació d'aigües per a comprovar el bon funcionament d'aquests.

SUBSISTEMA IMPERMEABILITZACIÓ I AÏLLAMENTS

1 AÏLLAMENTS CONTRA LA HUMITAT

Materials o productes que tenen propietats protectores contra el pas de l'aigua i la formació d'humitats interiors. Aquests materials poden ser imprimadors o pintures, per a millorar l'adherència del material impermeabilitzant amb el suport o per si mateixos, o làmines i plaques.

Normes d'aplicació

Codi Tècnic de l'Edificació. RD 314/2006. DB HS, Salubritat. DB HE1, d'Estalvi d'Energia, Limitació de la demanda energètica.

Ecoeficiència en els edificis. RD 21/2006.

R I T E. Reglamento de Instalaciones Térmicas en los edificios. RD 1027/2007 (BOE 29.08.2007).

Procediment bàsic per la certificació d'eficiència energètica d'edificis. RD 47/2007 (BOE 31.01.2007).

Correcció d'Errades del Reial Decret 47/2007, de 19 de gener, pel qual s'aprova el Procediment bàsic pel Procediment bàsic per la certificació d'eficiència d'edificis de nova construcció.

UNE. *Sistemes d'impermeabilització de materials bituminosos.* UNE 104400-2:1995, UNE 104400-3:1999, UNE 104400-5:2000, UNE 104402:1996. *Sistemes d'impermeabilització de materials plàstics.* UNE 104416:2001, UNE 104421:1995.

1.1 Imprimadors

Capa de cobertura per a impermeabilització de paraments horitzontals o verticals, mitjançant l'aplicació d'un producte líquid.

Components

Imprimadors bituminosos (emulsions asfàltiques o pintures bituminoses), polímers sintètics (poliuretans, epoxi-poliuretà, epoxi-silicona, acrílics, emulsions d'estirè-butadiè, epoxi-betum, polièster) i l'alquitrà-brea (alquitrà amb resines sintètiques...).

Execució

Condicions prèvies

El recobriments aplicat ha de formar una capa uniforme i contínua, que ha de cobrir tota la superfície a impermeabilitzar. Ha de quedar ben adherit al suport. El gruix total del recobriments, el nombre de capes i la forma d'aplicació han de ser les definides a la D.T. o en el seu defecte, les especificades per la D.F. S'han d'aturar els treballs en el cas de pluja, neu o si la velocitat del vent és superior a 50 km/h. S'han de realitzar a una temperatura ambient superior als 10°C. Les aigües superficials que poden afectar els treballs s'han de desviar i conduir a fora de l'àrea a impermeabilitzar. Les zones que per la seva forma puguin retenir aigua a la seva superfície s'han de corregir abans de l'execució. La superfície del suport ha de estar neta de pols, d'olis o greixos, no ha de tenir material engrunat. Els treballs no s'han de continuar abans que s'assequi l'imprimació.

Fases d'execució

Neteja i preparació de la superfície. Abans d'aplicar el producte, el suport s'ha de tractar amb una capa d'imprimació.

Aplicació de l'imprimació, en el seu cas. Aplicació successiva, amb els intervals d'assecat, de les capes necessàries del producte.

Control i acceptació

Els imprimadors haurien de dur en l'envàs del producte les seves incompatibilitats i l'interval de temperatures per ser aplicats. En la recepció del material ha de controlar-se que tota la partida subministrada sigui del mateix tipus. Si durant l'emmagatzematge les emulsions asfàltiques se sedimenten, han de poder adquirir la seva condició primitiva mitjançant agitació moderada.

Amidament i abonament

m² de superfície amidada segons les especificacions de la D.T. Dins d'aquesta unitat s'inclou la preparació de la superfície i els treballs que calguin per a la seva completa finalització.

1.2 Làmines

Capa de cobertura per la impermeabilització de paraments horitzontals o verticals, mitjançant la col·locació d'una o varies membranes.

Components

Làmines bituminoses (d'oxiasfalt, d'oxiasfalt modificat, de betum modificat, làmines extruïdes de betum modificat amb polímers o plastòmers, plaques asfàltiques, làmines d'alquitrà modificat amb polímers), plàstiques (policlorur de vinil P.V.C., polietilè d'alta densitat P.E.A.D., polietilè clorat, polietilè clorosulfonat) o de cautxú sintètic (butil, etc.)

Característiques tècniques mínimes

(nomenclatura i especificacions segons UNE corresponents)

Membranes de làmines bituminoses no protegides. Adherides en calent i oxiasfalt (PA), o no adherides sobre làmina separadora (PN).

Membranes de làmines bituminoses amb autoprotecció mineral. Adherides en calent i oxiasfalt (GA), o semiadherides (GS).

Membranes de làmines bituminoses amb autoprotecció metàl·lica. Adherides en calent i oxiasfalt (MA), o semiadherides (MS).

Membranes clavades de plaques bituminoses amb autoprotecció mineral. Col·locades amb fixacions mecàniques (GF).

Membranes amb làmines de PVC no protegides. Làmines de policlorur de vinil sense armadura o amb armadura de malla de fibra de vidre o polièster. Col·locades adherides a la base amb adhesiu o sense adherir.

Membranes amb làmines de PVC autoprotegides. Làmines de policlorur de vinil sense armadura o amb armadura de malla de fibra de vidre o polièster.

Panells i làmines drenants de polietilè en relleu. Làmines de polietilè d'alta densitat, conformades amb relleu amb nòduls, amb o sense un geotèxtil incorporat.

Barreres sintètiques i metàl·liques.

Membranes amb làmines separadores de polipropilè, polietilè i polièster.

Membranes amb làmines elastomèriques. Làmines de cautxú sintètic no regenerat (butil).

Execució

Condicions prèvies

Els treballs s'han de realitzar a la temperatura ambient indicada. S'han d'aturar els treballs quan nevi o geli sobre la coberta, quan plougui o la coberta estigui mullada o quan la velocitat del vent sigui superior a 60 km/h. La superfície del suport ha de ser uniforme, ha d'estar neta i no ha de tenir cossos estranys. No ha de tenir buits ni ressalts de més d'un 20% del gruix de la impermeabilització. Si el suport és de formigó o de morter de ciment, cal que la superfície estigui endurida i seca. Abans de col·locar la membrana han d'estar preparats tots els punts singulars de la coberta (xamfrans, junts, acords amb paraments, etc.). El procés d'elaboració de la membrana no ha de modificar les característiques dels seus components. Els encavalcaments s'han de fer amb les làmines totalment seques i netes. No s'han d'unir més de 3 làmines en el mateix punt. Les làmines no han de quedar en contacte directe amb poliestirè expandit, si es preveu que poden assolir temperatures superiors als 30°C. Les làmines col·locades s'han de protegir del pas de persones, equips o materials, les que no ho estan, també s'haurien de protegir del sol. El conjunt de la membrana ha de tenir un aspecte superficial pla i regular. Ha de ser estanca. Cal comprovar la compatibilitat específica entre un aïllament a base d'escumes plàstiques i la membrana. El suport format a base de plaques d'aïllament tèrmic, ha de tenir una cohesió i estabilitat tal que, sigui capaç de proporcionar la solidesa necessària en front de les sol·licitacions mecàniques i tèrmiques exteriors. En el cas de membranes adherides, ha de permetre l'adhesió de la membrana sobre les plaques, pel que és necessari que les membranes i plaques siguin compatibles entre elles.

Fases d'execució

Bituminoses. Membrana formada per làmines o armadures bituminoses o fulls d'alumini. Les làmines adherides en calent, s'han d'adherir entre elles i al suport per pressió, un cop estovat el betum propi en aplicar calor. La membrana ha de cavalcar sobre els paraments verticals 15 cm mínim i ha de quedar ben adherida. Prèviament s'ha de donar una capa d'imprimació a la paret. Els junts de dilatació de la capa de pendents han de portar un material de reblert elàstic, compatible químicament amb els components de la impermeabilització. La làmina ha de ser contínua sobre el junt. Els acords amb els paraments verticals, buneres i altres elements que traspassin la membrana, han d'anar reforçats. *Toleràncies d'execució:* Encavalcaments: ± 20 mm.

Làmines adherides amb oxiasfalt. Les làmines s'han d'adherir entre elles i al suport, amb oxiasfalt en calent. S'han de desenrotllar a sobre d'aquest abans que no es refredi. En les làmines semiadherides s'ha de pressionar de manera que l'oxiasfalt penetri en les perforacions de la làmina perforada. La làmina autoprotegida es pot estendre sobre l'oxiasfalt fred, aplicant escalfor a mida que es desenrotlla. L'oxiasfalt s'ha d'estendre a una temperatura entre 160°C i 200°C. No s'han de superar mai els 260°C en caldera. *Membrana fixada mecànicament.* Els elements de la membrana han de quedar fixats sòlidament al suport amb tatxes d'acer. En les membranes formades per una làmina bituminosa, abans de col·locar les plaques, el suport ha de quedar cobert per la làmina. Les cabotes de les tatxes han de quedar sempre cobertes per un gruix de placa. Les plaques han de cavalcar entre elles i protegir el sentit del recorregut de l'aigua. A cada punt ha d'haver-hi un mínim de dues plaques superposades. El carener ha de quedar reforçat, de manera que a cada punt es superposin tres plaques. Les plaques molt exposades al vent, o

bé en contacte amb accessoris metàl·lics han de quedar adherides per aplicació d'escalfor o amb adhesiu asfàltic. Les plaques s'han de començar a col·locar a partir de la cota més baixa. La primera filada del ràfec s'ha de col·locar invertida.

Membrana formada per fulls d'alumini, adherits amb màstic modificat de base quitrà. Les capes de màstic de base quitrà han de ser contínues i de gruix uniforme. La membrana ha de cavalcar sobre els paraments verticals 15 cm com a mínim i ha de quedar ben adherida en aquesta prolongació. La vora superior del full d'alumini exterior, ha de quedar protegida o bé encastada dins d'una regata, que ha de quedar tapada amb morter de ciment pòrtland. Els junts de dilatació de la capa de pendents, han de portar un suport flexible fixat a les vores. La làmina ha de ser contínua sobre el junt. Gruix per capa de màstic: ≥ 3 mm. El màstic bituminós s'ha d'aplicar en calent. La temperatura a la caldera ha d'estar entre els 145°C i els 165°C. L'alumini s'ha de col·locar en bandes de llargària ≤ 2 m. S'ha d'escalfar lleugerament la superfície del màstic bituminós ja estès, abans de col·locar-hi la làmina. El màstic de base de quitrà no es pot posar en contacte amb d'altres materials bituminosos ni amb poliestirè expandit o extruït.

Plàstiques o de cautxú sintètic. Segellat de junts amb massilla. El segellat ha de ser continu, homogeni, sense bombolles d'aire i uniforme. Ha de quedar ben adherit a ambdós llavis del junt. No s'ha d'aplicar en temps humit (pluja, rosada, etc.). El fons i les cares del junt per segellar han de ser nets i secs. El producte s'ha d'aplicar forçant-ne la penetració.

Membrana adherida. Aplicació de l'adhesiu. Col·locació de la làmina. Resolució dels elements singulars (angles, junts, acords, etc...). S'admeten soldadures per fusió en fred o per aplicació d'escalfor. Les làmines s'han d'unir entre elles i al suport amb l'adhesiu aplicat a les dues cares dels elements per unir i per pressió. No han de quedar bosses d'aire. L'adhesiu ha de ser sec al tacte quan es col·loqui. *Membrana no adherida o fixada mecànicament.* Col·locació de la làmina. Resolució dels elements singulars (angles, junts, acords, etc...). Ha de quedar fixada mecànicament al suport en tota la seva superfície, i adherida en el seu perímetre i al voltant de tots els elements que la traspassin. Les fixacions han de quedar situades formant línies paral·leles entre elles i a les vores de l'element per cobrir. S'han d'utilitzar tacs de PVC i visos amb volanderes o platines que garanteixin l'estanquitat de la fixació. Les làmines s'han d'unir entre elles per: *Soldadura química* amb un agent de soldadura per fusió en fred, *Soldadura en calent* fusió del material a l'aplicar calor i per pressió, *Adhesiu* aplicat a les dues cares dels elements a unir i per pressió.

Membranes amb làmines de PVC. Cal assegurar-se que la membrana que no porta armadura, no es separarà, dels paraments verticals del perímetre. Els acords amb els paraments verticals han de ser aixamfranats o corbats. Les làmines han de cavalcar entre elles i protegir el sentit del recorregut de l'aigua, aquests cavalcaments no han de coincidir amb els aiguafons ni amb els junts de dilatació de la capa de pendents. La membrana ha de cavalcar sobre els paraments verticals 15 cm com a mínim, ha de quedar ben adherida en aquesta prolongació i encastada dins d'una regata que s'ha de tapar amb morter de pòrtland. En el cas que no es pugui fer regata, la membrana ha de quedar soldada a un connector amb acabat termoplàstic, fixat mecànicament. Els junts de dilatació de la capa de pendents han de portar encastat un cordó cel·lular de polietilè tou. La làmina ha de ser contínua sobre el junt. La làmina ha de cavalcar un mínim de 5 cm dintre dels elements de desguàs. En aquests punts ha d'anar soldada o fixada a pressió.

Membrana amb làmines elastomèriques. Neteja prèvia amb benzina les zones per unir. No ha de quedar fibada. La membrana semiadherida, ha de quedar parcialment adherida al suport per bandes distribuïdes uniformement. L'amplària i separació de les bandes ha de ser la indicada en la D.T. Els cavalcaments han de quedar units amb adhesiu en tota la seva llargària. S'admeten les unions fetes a fàbrica sempre que siguin vulcanitzades amb premsa.

Panells i làmines drenants de polietilè en relleu. En el cas de làmina amb geotèxtil, a la trobada amb el tub de drenatge, la làmina ha de passar per la part inferior i el geotèxtil per la superior, de manera que es protegeixen els porus de drenatge de l'obstrucció produïda per les partícules de terreny. La cara amb nòduls ha de quedar en contacte amb la superfície a impermeabilitzar i l'altra cara ha de quedar en contacte amb l'origen de l'humitat (terreny).

Control i acceptació

Les làmines i el material bituminós haurien de dur, en la recepció en obra, una etiqueta identificativa indicant la classe de producte, el fabricant, les dimensions i el pes net per m². Disposaran de SEGELL INCE-AENOR i d'homologació MICT. Amb les dades corresponents. Si el producte posseeix un Distintiu de Qualitat homologat pel ministeri de Foment, la D.F. pot simplificar la recepció, reduint-la a la identificació del material.

Amidament i abonament

m² de superfície amidada segons les especificacions de la D.T., deducció de la superfície corresponent a buits, forats de menys d'1m². Inclouen igualment l'acabament específic dels acords amb els paraments o elements verticals, utilitzant.

SISTEMA COMPARTIMENTACIÓ INTERIOR/ACABATS

SUBSISTEMA REVESTIMENTS

1 ARREBOSSATS

Revestiment continu per a acabats de paraments interiors o exteriors amb morters de ciment, de calç, millorats amb resines sintètiques, fum de sílice, etc..., fets en obra o no. De gruix variable, duna o varies capes i amb diferents tipus d'acabat. S'han considerat els tipus següents: arrebossat esquerdejat, aplicat directament sobre les superfícies, pot servir de base per un posterior arrebossat o altre tipus d'acabat; arrebossat a bona vista, aplicat sobre esquerdejats o paraments sense revestir; arrebossat reglejat, aplicat sobre esquerdejats o paraments sense revestir, executat amb mestres.

Normes d'aplicació

Instrucción para la recepción de cementos, RC-03. BOE. 16/01/03.

Components

Morters fets a obra, morters preparats, juntes i materials de reforç de l'arrebossat.

Característiques tècniques mínimes

Morters fet en obra. Material aglomerant: *Ciment Portland blanc*, complirà les condicions fixades en la Instrucció per a la Recepció de ciments RC-03 quant a composició, prescripcions mecàniques, físiques, i químiques; *Calç*: aèria, apagada, s'ajustarà al definit en la Instrucció per a la Recepció de Calç RCA-92; *Arena*: procedent de trituracions de roques i vidres, amb gra angulós i superfície rugosa. També podran emprar-se sorres de riu o mina bé rentades. El contingut total de matèries perjudicials no serà superior al 2%. El contingut d'argila no serà superior a un 5%, i si es presenta en forma de grumolls, fins a un 1%. La matèria orgànica s'admetrà fins al 3%; *Aigua*: s'admetran totes les aigües potables i les tradicionalment emprades.

Morters preparats. La dosificació es realitzarà en fàbrica, en obra es barrejarà amb la quantitat d'aigua adequada a la consistència precisa. Estarà compost de conglomerants hidràulics, àrids o càrregues minerals silícis i calices de granulometria especialment compensada i additius. També podrà ser de aglomerant de resines sintètiques i sorra.

Juntes. Les juntes de treball o per a especejaments decoratius es realitzaran mitjançant bordons de fusta, plàstic o alumini lacat o anoditzat.

Material de reforç de l'arrebossat. Malla de tela metàl·lica de fibra de vidre, de polièster o metàl·lica, etc...

Control i acceptació

Es realitzaran les comprovacions corresponents d'identificació i assaig en cada cas dels següents capítols: Mortes, Ciment, Aigua, Calç i Àrids.

Els materials i equips d'origen industrial, haurien de complir les condicions funcionals i de qualitat que es fixen en les corresponents normes i disposicions vigents relatives a fabricació i control industrial. Quan el material o equip arribi a obra amb certificat d'origen industrial que acrediti el compliment d'aquestes condicions, normes o disposicions, la seva recepció es realitzarà comprovant, únicament, les seves característiques aparents.

Execució

Condicions prèvies

Se suspendrà l'execució quan la temperatura ambient sigui inferior a 0 °C o superior a 30 °C a l'ombra, o en temps plujós quan el parament no estigui protegit. S'evitaran cops o vibracions que puguin afectar al morter durant l'enduriment. Per a iniciar-ne l'execució en els paraments interiors cal que la coberta s'hagi acabat, per als paraments situats a l'exterior cal, a més, que funcioni l'evacuació d'aigües. S'hauran col·locat els bastiments de portes i finestres, baixants, canalitzacions i altres elements fixats als paraments.

En cap cas es permetran els assecats artificials. Es respectarà la dosificació i els temps d'enduriment de la capa base per a evitar eflorescències.

Fases d'execució

Arrebossat esquerdejat: Neteja i preparació de la superfície de suport. Aplicació del revestiment, s'ha d'aplicar llançant amb força el morter contra els paraments. Gruix de la capa: $\leq 1,8$ cm. Cura del morter i repassos i neteja final.

Arrebossat a bona vista o arrebossat reglejat. Neteja i preparació de la superfície de suport. Execució de les mestres amb el mateix morter a les cantonades i als racons per l'arrebossat a bona vista, i mestres també amb el mateix morter als paraments,

voltants obertures i arestes per l'arrebossat reglejat (Mestres ben aplomades, distància ≤ 150 cm). Aplicació del revestiment.

Gruix de la capa $\leq 1,1$ cm. Després de prendre's el morter, repàs i neteja final.

En funció dels components dels morters utilitzats i les capes executades, es tindran en compte les següents especificacions:

Arrebossat a l'estesa amb morter de ciment. El gruix total del arrebossat no serà inferior a 8 mm. Dosificació (Ciment - sorra): 1:1.

Arrebossats amb morter de ciment: Dosificació (Ciment - sorra): 1:1 en cas de morter estès o 1:2 en cas de morter projectat. Es podrà afegir un 10% de calç. La preparació del morter podrà realitzar-se a mà o mecànicament.

Arrebossat projectat amb morter de ciment. Una vegada aplicada una primera capa de morter amb el remolinador de gruix no inferior a 3 mm, es projectaran manualment amb escombreta o mecànicament dues capes més fins a aconseguir un gruix total no inferior a 7 mm, continuant amb successives capes fins a aconseguir la rugositat desitjada. Dosificació (Ciment - sorra): 1:2.

Arrebossat lliscat amb morter de calç o estuc. S'aplicarà amb remolinador una primera capa de morter de calç de dosificació 1:4 amb gra gruixut, havent-se de començar per la part superior del parament. Una vegada endurida, s'aplicarà amb el remolinador altra capa de morter de calç de dosificació 1:4 amb el tipus de gra especificat. El gruix total del arrebossat no serà inferior a 10 mm. *Arrebossat lliscat amb morter preparat de resines sintètiques*. S'iniciarà l'estesa per la part superior del parament. El morter s'aplicarà amb plana i la superfície a revestir es dividirà en draps no superiors a 10 m². El gruix del arrebossat no serà inferior a 1 mm. *Arrebossat projectat amb morter preparat de resines sintètiques*. S'aplicarà el morter manual o mecànicament en successives capes evitant les acumulacions. La superfície a revestir es dividirà en panys no superiors a 10 m². El gruix total del arrebossat no serà inferior a 3 mm. Admet els acabats petri, raspat o picat amb corró d'esponja.

Arrebossat amb morter preparat monocapa. Els morters monocapes són productes industrials dosificats a fàbrica, que s'utilitzen per a revestir paraments. Es comercialitzen en sacs, als quals només cal afegir aigua, quantitats segons fabricant. Es poden classificar segons el nombre de capes del revestiment. En teoria aquests morters s'apliquen en una sola capa, com el seu nom ens indica, però en la pràctica, per aconseguir un acabat correcte, és necessari executar una primera capa de preparació. Els morters monocapes estan formats per un conglomerant hidràulic (26%), calç o ciment; àrids o càrregues minerals silícis i calisses (70%) i additius (4%). Cal seguir les especificacions tècniques del fabricant. La D.F., aprovarà, prèvia presentació de mostres, la textura, color i acabat, del monocapa a executar. Les característiques i condicions de posada a l'obra són les esmentades pels arrebossats. Quan s'hagi aplicat una capa regularitzadora per a millorar la planor del suport, s'haurà d'esperar almenys 7 dies per al seu enduriment; aquesta capa es realitzarà com a mínim amb un morter M-80. En cas de col·locar reforços de malla de fibra de vidre, de polièster o metàl·lica, aquesta haurà de situar-se en el centre de el gruix del arrebossat d'uns 10 a 15 mm; si el gruix és major de 15 mm s'aplicarà el producte en dues capes, deixant la primera amb acabat rugós. La totalitat del material s'aplicarà en les mateixes condicions climàtiques. En superfícies horitzontals de cornises i rematades no s'ha d'aplicar directament el arrebossat sobre la làmina impermeabilitzant sense una malla metàl·lica o ancoratge al forjat que eviti desprendiments. Admet acabat tipus buixardat mitjançant raspat amb plana dentada.

Toleràncies d'execució. Planor: Acabat esquerdejat: ± 10 mm, Acabat a bona vista: ± 5 mm, Acabat reglejat: ± 3 mm; Aplomat (parament vertical): Acabat a bona vista: ± 10 mm/planta, Acabat reglejat: ± 5 mm/planta; Nivell (parament horitzontal): Acabat a bona vista: ± 10 mm/planta, Acabat reglejat: ± 5 mm/planta

Control i acceptació

Comprovació exterior, una cada 300 m². Comprovació interior, una cada 4 habitatges o equivalent. Dosificació del morter.

Quan l'acabat és deixat de regle, esquitxat o remolinat sense lliscar, a l'arrebossat acabat no hi ha d'haver esquerdes i ha de tenir una textura uniforme. Quan l'acabat és remolinat i lliscat, a l'arrebossat acabat no hi ha d'haver pols, ni fissures, forats o d'altres defectes.

Amidament i abonament

m² d'arrebossat, amb morter, amb deducció de la superfície corresponent a obertures: Obertures en paraments verticals: ≤ 2,00, no es dedueixen; Entre > 2,00 m² i ≤ 4,00 m², es dedueix el 50%; > 4,00 m², es dedueix el 100%. Obertures en paraments horitzontals: ≤ 1,00 m², no es dedueixen; Obertures > 1,00 m², es dedueix el 100%. Als forats que no es dedueixen, o que es dedueixen parcialment, l'amidament inclou la feina de fer els retorns, com ara brancals, llindes, etc... En cas de deduir-se el 100% del forat cal amidar també aquests paraments.

2 APLACATS

Revestiment per a acabats de paraments verticals exteriors o interiors, amb plaques de pedra natural o artificial rebudes al suport mitjançant ancoratges vists o ocults, o bé fixades a un sistema de perfils ancorats al seu torn al suport, amb extradós replè amb morter o no.

Components

Plaques de pedra natural o artificial, sistema de fixació, separador de plaques i material de segellat de juntes.

Característiques tècniques mínimes

Plaques de pedra natural o artificial. Podran tenir un gruix mínim de 30 mm en cas de pissarres, granits, calcàries i marbres, o de 40 mm en cas de pedres de marès, duent els trepants necessaris per a l'allotjament dels ancoratges. El granit no estarà meteoritzat, ni presentarà fissures. La pedra calcària serà compacta i homogènia de fractura. El marbre serà homogeni i no presentarà masses terrosas.

Sistema de fixació. Ancoratges: Sistema de subjecció de l'ancoratge al suport, amb trauejats al suport ataconats amb morter, cartutxos de resina epoxi, fixació mecànica (tacs d'expansió), fixació a un sistema de perfils subjectes mecànicament al suport regulables en tres dimensions, etc... En qualsevol cas no seran acceptables ancoratges d'altres materials amb menor resistència i comportament a l'agressivitat ambiental que els d'acer inoxidable.

Sistema de fixació de l'aplatat als ancoratges. Vists, podran ser perfils longitudinals i continus en forma de T, abraçant el cantell de les peces preferentment en horitzontal, d'acer inoxidable o d'alumini lacat o anoditzat. *Ocults,* subjectaran la peça pel cantell, mitjançant un pivot o platina, pivots de diàmetre mínim de 5 mm i una longitud de 30 mm, i platines de gruix mínim de 3 mm, ample de 30 mm i profunditat de 25 mm. Passadors d'ancoratge fixats mecànicament al suport amb perforació de la placa.

Plaques rebudes amb morter. Aquest sistema no serà recomanable en exteriors.

Separador de plaques. Podrà ser de clorur de polivinil de gruix mínim 1,50 mm.

Material de segellat de juntes. Podrà ser beurada de ciment, etc...

Control i acceptació

Es realitzaran les comprovacions corresponents d'identificació i assaig en cada un dels següents capítols: Plaques de pedra, Pel·lícula anòdica sobre alumini destinat a l'arquitectura, Acer i Morters.

Els materials i equips d'origen industrial, haurien de complir les condicions funcionals i de qualitat que es fixen en les corresponents normes i disposicions vigents relatives a fabricació i control industrial. Quan el material o equip arribi a obra amb certificat d'origen industrial que acrediti el compliment d'aquestes condicions, normes o disposicions, la seva recepció es realitzarà comprovant, únicament, les seves característiques aparents.

Execució

Condicions prèvies

Es verificarà abans de l'execució que el suport està llis. Replanteig dels paraments segons D.T. A cada placa se li hauran practicat les ranures i orificis necessaris per al seu ancoratge al parament de suport. Es realitzarà la subjecció prèvia dels ancoratges al suport per a assegurar la seva resistència. Aquesta subjecció pot ser: amb morter hidràulic (sistema tradicional), cal esperar que el morter prengui i s'endureixi suficientment. No s'usarà escaiola ni guix en cap cas. Es poden emprar acceleradors d'enduriment, amb resines d'ús ràpid. Amb tac d'expansió d'ús immediat.

Fases d'execució

Les plaques es col·locaran sustentat-les exclusivament dels ganxos o dispositius preparats per a la seva elevació. La subjecció es confiarà exclusivament als dispositius d'ancoratge previstos i provats abans del subministrament de les plaques. Si es reben els ancoratges amb trauejats de morter, es farà humitejant prèviament la superfície del forat. Els ancoratges es rebran en els orificis practicats en els cantells de les plaques, i en els trauejats oberts en el parament base. En cas de façanes ventiladas, els orificis que han de practicar-se en l'aïllament per al muntatge dels ancoratges puntuals s'emplenaran posteriorment amb projectors portàtils del mateix aïllament o retallades del mateix adherits amb coles compatibles. En cas de risc elevat d'incendi de l'aïllament de la cambra per l'acció d'espurnes bufadors de soldadura, etc., es construiran tallafocs en la cambra amb xapes metàl·liques. Les fusteries, baranes i tot element de subjecció aniran fixats sobre la fàbrica, i mai sobre l'aplatat. Les juntes de dilatació de l'edifici es mantindran a l'aplatat. Es realitzarà un extradós amb morter de ciment en els sòcols i en les peces de major secció.

Acabats. En cas d'aplatats ventilats, es realitzarà un rejuntat amb beurada de ciment. En aplacats amb extradossats de morter no es disposaran les juntes plenes, aquestes es segellaran amb morter plàstic i elàstic de gruix mínim 6 mm.

Control i acceptació

Comprovació exterior, dues cada 200 m². Comprovació interior, 2 cada 4 habitatges o equivalent. Es comprovarà que el suport estigui llis. Es comprovaran les característiques dels ancoratges (d'acer galvanitzat o inoxidable), el gruix i la distància entre els mateixos. Comprovació de l'aplatat amb regla de 2m i rejuntat, si s'escau.

Amidament i abonament

m² de superfície amidada segons les especificacions de la DT. Amb deducció de la superfície corresponent a obertures: Obertures ≤ 1,00 m², no es dedueixen; Obertures > 1,00 m² i ≤ 2,00 m², deducció del 50%; Obertures > 2,00 m², deducció 100%. Als forats que no es dedueixen, o que es dedueixen parcialment, l'amidament inclou la feina de fer els retorns, com brancals, llindes, etc... En cas de deduir-se el 100% del forat cal amidar també aquests paraments.

3 PINTATS

Revestiment continu amb pintures i vernissos de paraments i elements d'estructura, fusteria, serralleria i instal·lacions, amb preparació prèvia de la superfície, situats tant a l'interior com a l'exterior, que serveixen com element decoratiu o protector.

Normes d'aplicació

Codi Tècnic de l'Edificació. CTE-DB SE-A, Documents Bàsics Seguretat Estructural, Acer, Pintat estructures d'acer.

Components

Emprimació, pintures, vernissos i additius en obra.

Característiques tècniques mínimes

Emprimació. Preparació de la superfície a pintar, podrà ser: emprimació anticorrosiva, emprimació per a galvanitzacions i metalls no ferris, emprimació per a fusta o tapaporus, emprimació segelladora per a guix i ciment, etc...

Pintures i vernissos. Constituiran mà de fons o d'acabat de la superfície a revestir. Mitjà de dissolució, aigua (és el cas de la pintura al tremp, pintura a la calç, pintura al silicat, pintura al ciment, pintura plàstica, etc...); mitjà de dissolució, dissolvent orgànic (és el cas de la pintura a l'oli, pintura a l'esmalt, pintura martelè, laca nitrocel·lulòsica, pintura de vernís per a interiors, pintura de resina vinílica, vernissos, pintures bituminoses, intumescents i ignífugues, etc...). Aglutinants com cues cel·lulòsiques, calç apagada, silicat de sosa, ciment blanc, resines sintètiques, etc...).

Additius: Acceleradors d'assecat, matissadors de lluentor, dissolvents, colorants, tints, pigments, etc...

Control i acceptació

Es realitzaran les comprovacions corresponents d'identificació i assaig del següent capítol: Pintura.

Els materials i equips d'origen industrial, hauran de complir les condicions funcionals i de qualitat que es fixen en les corresponents normes i disposicions vigents relatives a fabricació i control industrial. Quan el material o equip arribi a obra amb certificat d'origen industrial que acrediti el compliment d'aquestes condicions, normes o disposicions, la seva recepció es realitzarà comprovant, únicament, les seves característiques aparents.

Execució

Condicions prèvies

L'aplicació es realitzarà segons les indicacions del fabricant i l'acabat requerit. La superfície d'aplicació estarà anivellada i uniforme. La temperatura ambiental no serà major de 28 °C a l'ombra ni menor de 12 °C durant l'aplicació del revestiment. L'assolellament no incidirà directament sobre el pla d'aplicació. En temps plujós se suspendrà l'aplicació en paraments no

protegits. Temps d'assecat especificats pel fabricant. S'evitaran, en les zones pròximes als paraments en període d'assecat, la manipulació i treball amb elements que desprenguin pols o deixin partícules en suspensió.

Estaran col·locats els marcs de portes i finestres, canalitzacions, instal·lacions, baixants, etc... I es protegiran abans d'iniciar el pintat.

Superfícies de guix, ciment, ram de paleta i derivats. S'eliminaran les eflorescències salines i l'alcalinitat amb tractament químic; s'eliminaran les taques superficials produïdes per floridura i es desinfectarà amb fungicides. Les taques d'humitats internes que duguin dissoltes sals de ferro, s'aïllaran amb productes adequats. En cas de pintura ciment, s'humitejarà totalment el suport.

Superfícies de fusta. En cas d'estar afectada de fongs o insectes es tractarà amb productes fungicides, es substituiran els nusos mal adherits. Es realitzarà una neteja general de la superfície i es comprovarà el contingut d'humitat. Se segellaran els nusos mitjançant goma laca, assegurant-se que hagi penetrat en els buits dels mateixos i s'escataran les superfícies.

Superfícies metàl·liques. Es realitzarà una neteja general de la superfície. Si es tracta de ferro es realitzarà un rascat d'òxid mitjançant raspall metàl·lic, seguit d'una neteja manual acurada de la superfície. S'aplicarà un producte que desgreixi a fons de la superfície.

Fases d'execució

Pintura al tremp. S'aplicarà una mà de fons amb tremp diluït, fins a la impregnació dels porus del maó, guix o ciment i una mà d'acabat. **Pintura a la calç.** S'aplicarà una mà de fons amb pintura a la calç diluïda, fins a la impregnació dels porus del maó o ciment i dues mans d'acabat.

Pintura al silicat. S'aplicarà una mà de fons i altra d'acabat.

Pintura al ciment. Dues capes espaiades en mes de 24 hores.

Pintura plàstica, acrílica, vinílica. Si és sobre maó, guix o ciment, s'aplicarà una mà d'emprimació selladora i dues mans d'acabat; si és sobre fusta, s'aplicarà una mà d'emprimació tapaporus, posterior escatat i dues mans d'acabat.

Pintura a l'oli. S'aplicarà una mà d'emprimació amb brotxa i altra d'acabat, espaiant-les un temps entre 24 i 48 hores.

Pintura a l'esmalt. Prèvia emprimació del suport s'aplicarà una mà de fons amb la mateixa pintura diluïda en cas que el suport sigui guix, ciment o fusta, o dues mans d'acabat en cas de superfícies metàl·liques.

Pintura martelè. S'aplicarà una mà d'emprimació anticorrosiva i una mà d'acabat a pistola.

Laca nitrocel·lulòsica. En cas que el suport sigui fusta, s'aplicarà una mà d'emprimació no grassa i en cas de superfícies metàl·liques, una mà d'emprimació antioxidant; a continuació, s'aplicaran dues mans d'acabat a pistola.

Vernís hidròfug de silicona. Una vegada net el suport, s'aplicarà el nombre de mans.

Vernís gras o sintètic. Es donarà una mà de fons amb vernís diluït i després d'un escatat fi del suport, s'aplicaran dues mans d'acabat.

Control i acceptació

Comprovació exterior, una cada 300 m². Comprovació interior, una cada 4 habitatges o equivalent. **Fusta:** humitat, segons exposició (exterior o interior) i nusos. **Maó, guix o ciment:** humitat inferior al 7 % i absència de pols, taques o eflorescències. **Ferro i acer:** neteja de brutícia i òxid. **Galvanització i materials no ferris:** neteja de brutícia i desgreixat de la superfície. **Preparació del**

suport: imprimació selladora, anticorrosiva, etc... *Pintat*: nombre de mans. Aspecte i color, escrostonament, falta d'uniformitat, etc...

Amidament i abonament

m² de superfície de revestiment continu amb pintura o vernís, fins i tot preparació del suport i de la pintura, mà de fons i mà/s d'acabat totalment acabat, i neteja final.

4 ESTUCATS I ESGRAFIATS

Estucats. És un revestiment d'estuc, material que, tradicionalment s'obtenia de barrejar calç, pols de marbre i aigua, i s'aplicava sobre un arrebossat, sobre superfícies interiors i exteriors o s'utilitzava en el emmotllurat de decoracions arquitectòniques. Actualment hi ha estucs que s'aconsegueixen a partir d'aglomerants sintètics. S'han considerat dos tipus d'estucats: *Estucat en calent*, té un acabat brillant aconseguit brunyint la superfície amb sabó i amb una planxa calenta. *Estucat en fred*, té un acabat que imita la pedra. Les característiques i condicions de posada a l'obra són similars als arrebossats.

Esgrafiats. És un revestiment decoratiu d'una superfície, consistent en aplicar, sobre un fons, una sèrie de capes d'estucs de diferents colors, que es fan saltar seguint un dibuix prèviament estergit sobre l'última capa, de tal manera que vagin apareixent superfícies de diferents colors, segons la profunditat dels solcs. Les característiques i condicions de posada a l'obra són similars als arrebossats.

Components

Morter de ciment, granulat, calç, sorra de marbre, pasta de guix amb cola, morter monocapa i pasta vinílica.

Execució

Condicions prèvies

El revestiment ha de ser uniforme, no hi ha d'haver fissures, bosses, escrostonaments o d'altres defectes. Ha de tenir un color i una textura uniformes, no s'hi han de notar les aplicacions realitzades en fases diferents. Ha de quedar ben adherit al suport i ha de formar una superfície plana amb angles vius. S'han de respectar els junts estructurals. S'han de deixar els junts de treball fixats per la D.F. En l'acabat pintat, la pintura ha de quedar ben adherida al suport. S'han d'aturar els treballs si es donen les condicions següents: l'humitat relativa de l'aire sigui superior al 60% a l'exterior, la velocitat del vent sigui superior a 50 km/h o plougui. Per a estuc de calç i sorra de marbre, de resines sintètiques i granulats seleccionats, de morter de ciment i additius amb granulats seleccionats o de pasta vinílica, la temperatura ha d'estar dins dels límits de 5°C i 35°C; per a estuc de pasta de guix amb cola, de morter de ciment blanc i sorra de marbre o monocapa: temperatura a d'estar dins dels límits de 5°C i 30°C. Si un cop realitzats els treballs es donen aquestes condicions, s'ha de revisar els treballs fets 24 h abans refer les parts afectades.

Per l'aplicació de l'estuc de resines sintètiques; a l'hivern ha de fer un mes que s'ha acabat, com a mínim, i a l'estiu, 15 dies. Si la superfície d'aplicació no està arrebossada ni estucada, ha de ser neta, no ha de tenir pols, greixos desencofrants, restes de guix ni eflorescències.

Fases d'execució

Neteja i preparació de la superfície a revestir.

Replanteig de junts horitzontals i verticals. En el cas d'estuc amb especejat en carreus: si el suport no és homogeni, els junts entre materials diferents s'han de reforçar amb tires de malla de fibra de vidre plastificada cavalcant 20 cm sobre els junts dels materials.

Estesa o projectat de les pastes. El morter de calç s'ha d'estendre sobre paraments arrebossats mixtos de calç i ciment, amb proporció baixa de ciment. Si el suport és un arrebossat, ha d'estar sec i ha de tenir la superfície remolinada. Si el suport és un enguixat, ha d'estar sec, ha de tenir una superfície raspada o rugosa i no s'ha d'admetre lliscat. L'estuc de pasta vinílica i la seva imprimació acrílica no s'han d'aplicar fins passades 24 h de l'aplicació de l'adhesiu de la base.

Acabat de la superfície. Repàs i neteja final.

Estucat projectat sobre paraments enguixats o arrebossats. Les superfícies d'aplicació han de ser netes, no han de tenir pols, greixos, taques, fissures, parts engrunades ni d'altres imperfeccions. El suport ha d'estar sec i ha de tenir una superfície rugosa. S'han de corregir i eliminar els possibles defectes del suport amb massilla, segons les instruccions del fabricant. S'han de neutralitzar els àlcalis, les eflorescències i les floridures. *Estuc de calç o de morter de ciment i additius.* S'han d'humitejar els suports sobreescalfats per l'acció del sol. *Estuc de calç i sorra de marbre.* Es pot afegir a l'estuc, amb l'autorització de la D.F. una petita proporció de ciment blanc o de colorants, si ho exigeix l'acabat. Si l'acabat es lliscat, l'estuc s'ha d'estendre en dues capes més a la del lliscat. Aquesta última, s'ha de fer amb pasta de calç i poca sorra de marbre. L'acabat s'ha de fer passant la brotxa i amb una esquitxada final. Si l'acabat es planxat en calent, després de la capa del lliscat cal afegir la tinta (calç, sabó o d'altres additius per a millorar l'acabat) i finalment s'ha d'aplicar el ferro en calent. *Estucat pintat.* La pintura d'acabat s'ha d'aplicar quan l'estucat és sec. S'ha d'evitar la pols durant el temps d'assecatge de les capes.

Toleràncies d'execució. Planor de calç i sorra de marbre ± 2 , morter monocapa ± 5 , pasta de guix amb cola i morter de ciment blanc i sorra de marbre ± 1 mm/m. *Estucat de calç i sorra de marbre.* Gruix: - 2 mm, + 4 mm. *Estucat de pasta vinílica.* La unitat d'obra inclou la capa d'imprimació acrílica.

Amidament i abonament

m² de superfície executada realment, amidada segons les especificacions de la DT. Deducció de la superfície corresponent a obertures: Obertures ≤ 1 m², 0%; Obertures entre 1 i 2 m², 50%; Obertures > 2 m², 100%. Als forats que no es dedueixin, o que es dedueixin parcialment, l'amidament inclou la feina els retorns (brancals, llindes, etc...). En cas de deduir-se el 100% del forat, cal amidar també aquests paraments.

Rubí, Juny de 2018



ORIO CASTILLO TORRALBO

REHABILITACIÓ DE PAVELLONS AMB DEFICIÈNCIES DEL CEMENTIRI. FASE 1.
CEMENTIRI MUNICIPAL

projecte tècnic, juny 2018

ORIOl CASTILLO TORRALBO, arquitecte i arquitecte tècnic



AJUNTAMENT DE RUBÍ

ÀRE DE PLANIFICACIÓ ECOLOGIA URBANA I SEGURETAT

- I. MEMÒRIA
- II. ANNEXES A LA MEMÒRIA
- III. DOCUMENTACIÓ GRÀFICA
- IV. PLECS DE PRESCRIPCIONS TÈCNIQUES
- V. PRESSUPOST

ÍNDEX

AMIDAMENTS

PRESSUPOST

QUADRE DE PREUS NÚMERO 1

QUADRE DE PREUS NÚMERO 2

ANÀLISI DE PREUS PER NATURALESES

RESUM DE PRESSUPOST I ÚLTIM FULL

AMIDAMENTS

REHABILITACIÓ DE PAVELLONS AMB DEFICIÈNCIES. FASE 1.

CODI	DESCRIPCIÓ	UTS	LONGITUD	AMPLADA	ALÇADA	PARCIALS	QUANTITAT
CAPITOL 01 DEMOLICIONS I GESTIÓ DE RESIDUS							
01.01	m Enderroc de cornisa de pedra artificial						
	Enderroc de cornisa de pedra artificial amb mitjans manuals. Inclou elements auxiliars, etc						
	Grup 25-43-44	1	91,000				91,000
	Grup 51-52-55-61-62-63-98	1	153,000				153,000
	Grup 56	1	12,000				12,000
	Grup 99-100	1	36,000				36,000
	Grup 101-102	1	28,000				28,000
	Grup 103-104	1	29,000				29,000
	Grup 45-46	1	16,000				16,000
	Grup 47-48	1	20,000				20,000
	Grup 49-50	1	22,000				22,000
	Grup 64-77	1	182,000				182,000
	Grup 93-97	1	66,500				66,500
							655,50
01.02	m2 Neteja i sanejament de coberta i suport de cornisa						
	Neteja i sanejament de coberta després d'extreure les cornises. Inclou sanejament de restes del suport de morter de les cornises, extracció de material d'impermeabilització en mal estat i/o desadherit, restes de vegetació, restes de runa i qualsevol altre material fins a deixar la coberta i el suport llest, amb mitjans manuals i càrrega manual de runa sobre camió o contenidor.						
	Grup 25-43-44	1	168,000				168,000
	Grup 51-52-55-61-62-63-98	1	369,000				369,000
	Grup 56	1	33,000				33,000
	Grup 99-100	1	48,000				48,000
	Grup 101-102	1	43,000				43,000
	Grup 103-104	1	47,000				47,000
	Grup 45-46	1	53,000				53,000
	Grup 47-48	1	59,000				59,000
	Grup 49-50	1	66,000				66,000
	Grup 64-77	1	252,000				252,000
	Grup 93-97	1	92,000				92,000
							1.230,00
01.03	m3 Càrrega amb mitjans manuals i transport de residus contenidor						
	Càrrega amb mitjans manuals i transport de residus inerts o no especials a instal·lació autoritzada de gestió de residus, amb contenidor de 5 m3 de capacitat						
	Segons pla de gestió de residus	1	18,320				18,320
							18,32
01.04	m3 Deposició controlada a dipòsit autoritzat inclòs el cànon						
	Deposició controlada a dipòsit autoritzat inclòs el cànon sobre la deposició controlada dels residus de la construcció, segons la LLEI 8/2008, de residus barrejats inerts amb una densitat 1,0 t/m3, procedents de construcció o demolició, amb codi 170107 segons la Llista Europea de Residus (ORDEN MAM/304/2002)						
	Segons estudi de gestió de residus						18,320
							18,32

AMIDAMENTS

REHABILITACIÓ DE PAVELLONS AMB DEFICIÈNCIES. FASE 1.

CODI	DESCRIPCIÓ	UTS	LONGITUD	AMPLADA	ALÇADA	PARCIALS	QUANTITAT
CAPITOL 02 COBERTES							
02.01	m Coronament de paret amb planxa d'alumini anoditzat						
	Coronament de paret de 28 a 32 cm de gruix, amb planxa preformada d'alumini anoditzat d'1,2 mm de gruix, de 60 cm de desenvolupament, com a màxim, amb 8 plecs, col·locada amb fixacions mecàniques.						
	Grup 25-43-44	1	91,000				91,000
	Grup 22	1	21,000				21,000
	Grup 51-52-55-61-62-63-98	1	153,000				153,000
	Grup 56	1	12,000				12,000
	Grup 99-100	1	36,000				36,000
	Grup 101-102	1	28,000				28,000
	Grup 103-104	1	29,000				29,000
	Grup 45-46	1	16,000				16,000
	Grup 47-48	1	20,000				20,000
	Grup 49-50	1	22,000				22,000
	Grup 64-77	1	182,000				182,000
	Grup 93-97	1	66,500				66,500
							676,50
02.02	m2 Reparació i preparació de coronament						
	Reparació i preparació de coronament de paret fins a 35 cm d'amplada amb morter, per rebre acabat definitiu de xapa d'alumini i/o impermeabilització.						
	Grup 25-43-44	1	112,000				112,000
	Grup 51-52-55-61-62-63-98	1	153,000				153,000
	Grup 56	1	12,000				12,000
	Grup 99-100	1	36,000				36,000
	Grup 101-102	1	28,000				28,000
	Grup 103-104	1	29,000				29,000
	Grup 45-46	1	16,000				16,000
	Grup 47-48	1	20,000				20,000
	Grup 49-50	1	22,000				22,000
	Grup 64-77	1	182,000				182,000
	Grup 93-97	1	66,500				66,500
							676,50
02.03	m Remat per a impermeabilització amb perfil de planxa d'alumini						
	Remat per a impermeabilització amb perfil de planxa d'alumini anoditzat de 1.2 mm de gruix amb junta flexible adherida i resistent a la intempèrie, de 160 mm de desenvolupament i 3 plecs, per a encastar la làmina impermeable, col·locat amb fixacions mecàniques.						
	Grup 25-43-44	1	3,000				3,000
	Grup 51-52-55-61-62-63-98	5	3,000				15,000
	Grup 99-100	1	7,500				7,500
		1	3,000				3,000
	Grup 64-77	14	3,000				42,000
	Grup 45-46	1	7,000				7,000
	Grup 56	1	17,000				17,000
							94,50
02.04	ud Reparació d'esquerda en parament vertical d'obra de ceràmica						
	Reparació d'esquerda en parament vertical d'obra de ceràmica amb repicat de l'esquerda i sanejament de la zona afectada, regates transversals i encastament de grapes de d'acer en barrers corrugades B500S de diàmetre 10 mm, ample 25 cm i potes de 10 cm, col·locades cada 25 cm i ancorades amb resines epoxi. Acabat amb el rejuntat de l'esquerda amb morter de reparació tipus Sika Monotop 620 o similar i acabat de remolinat del parament amb morter de ciment, llest per pintar. Inclou la càrrega manual de runa al contenidor.						
	Grup 68-69	1	2,500				2,500
	Grup 52	1	1,000				1,000

AMIDAMENTS

REHABILITACIÓ DE PAVELLONS AMB DEFICIÈNCIES. FASE 1.

CODI	DESCRIPCIÓ	UTS	LONGITUD	AMPLADA	ALÇADA	PARCIAIS	QUANTITAT
	Grup 44	1	1,000			1,000	
							4,50

AMIDAMENTS

REHABILITACIÓ DE PAVELLONS AMB DEFICIÈNCIES. FASE 1.

CODI	DESCRIPCIÓ	UTS	LONGITUD	AMPLADA	ALÇADA	PARCIAIS	QUANTITAT
CAPITOL 03 IMPERMEABILITZACIONS							
03.01	m2 Membrana per a impermeabilització de cobertes GA-1						
	Membrana per a impermeabilització de cobertes GA-1 segons UNE 104402, d'una làmina de betum modificat amb autoprotecció mineral LBM (SBS) 50/G-FP amb armadura de feltre de polièster de 150 g/m2 reforçada i acabat de color estàndard, adherida en calent, prèvia imprimació. Inclou reforços en el perímetre de la coberta i en el trobament amb elements especials. Inclou mitjans auxiliars, etc.						
	Grup 25	1	60,000			60,000	
							60,00
03.02	m Reforç lineal de membrana autoprotegida, amb làmina de betum mod						
	Reforç lineal de membrana, amb làmina de betum modificat LBM (SBS)-50/G-FP amb armadura de feltre de polièster de 150 g/m2, amb acabat de color estàndard, adherida en calent, prèvia imprimació. Inclou mitjans auxiliars, etc.						
	Grup 25-43-44	1	112,000			112,000	
	Grup 51-52-55-61-62-63-98	1	153,000			153,000	
	Grup 56	1	29,000			29,000	
	Grup 99-100	1	36,000			36,000	
	Grup 101-102	1	28,000			28,000	
	Grup 103-104	1	29,000			29,000	
	Grup 45-46	1	16,000			16,000	
	Grup 47-48	1	20,000			20,000	
	Grup 49-50	1	22,000			22,000	
	Grup 64-77	1	182,000			182,000	
	Grup 94-97	1	66,500			66,500	
							693,50
03.03	m2 Làmina separadora de polietilè de 150 µm i 144 g/m2, col·locada						
	Làmina separadora de polietilè de 150 µm i 144 g/m2, col·locada no adherida						
	Previsió	25				25,000	
							25,00
03.04	m Segellat materials obra, massilla poliuretà						
	Segellat de junt entre materials d'obra de fins a 20mm d'amplària i 5 mm de fondària, amb massilla de poliuretà monocomponent, aplicada amb pistola manual						
	Grup 94-97	1	35,00			35,00	
	Grup 64-77	28	4,00			112,00	
	Grup 99-100	2	4,00			8,00	
	Grup 101-102	1	4,00			4,00	
	Previsió	1	20,00			20,00	
							179,00

AMIDAMENTS

REHABILITACIÓ DE PAVELLONS AMB DEFICIÈNCIES. FASE 1.

CODI	DESCRIPCIÓ	UTS	LONGITUD	AMPLADA	ALÇADA	PARCIALS	QUANTITAT
CAPITOL 04 REVESTIMENTS							
04.01	m2 Sanejament i rejuntat juntes peces formigó prefabricat						
	Sanejament i rejuntat de juntes de peces de formigó prefabricat de façana. Valoració per m2 de façana.						
	Grup 25-43-44	1	60,00		4,50		27,00
	Grup 51-52-55-61-62-63-98	1	124,00		4,50		55,80
	Grup 56	1	12,00		4,50		5,40
	Grup 99-100	1	14,00		4,50		6,30
	Grup 101-102	1	14,50		4,50		6,53
	Grup 103-104	1	15,50		4,50		6,98
	Grup 45-46	2	11,00		4,50		9,90
	Grup 47-48	1	20,00		4,50		9,00
	Grup 49-50	1	22,00		4,50		9,90
	Grup 64-77	1	84,00		4,50		56,70
	Grup 93-97	1	30,00		4,50		13,50
							207,01
04.02	m2 Sanejament i reparació d'arrebossat vertical exterior						
	Sanejament i reparació d'arrebossat a bona vista sobre parament vertical exterior, a més de 3,00 m d'alçària, amb morter de ciment 1:4, remolinat i lliscat amb ciment portland amb filler calçari 32,5 R, impermeable i transpirable. Inclou sanejament del suport, p.p. de reforç de malla de fibra de vidre, tractament d'arestes, formació de juntes de treball o decoratives, cantoneres d'acer galvanitzat, pont d'adherència de làtex en paraments de formigó i mitjans auxiliars per a la seva aplicació.						
	Grup 25-43-44	1	60,00		0,30		3,60
		5	0,30		4,50		1,35
		2	6,00		4,50		27,00
	Grup 51-52-55-61-62-63-98	1	124,00		0,30		5,58
		8	0,30		4,50		1,62
		2	6,00		4,50		8,10
	Grup 64-77	1	84,00		0,30		1,26
		7	6,00		4,50		9,45
	Grup 93-97	1	30,00		0,30		0,45
		2	6,00		4,50		2,70
							61,11
04.03	m2 Sanejament i pintat de parament vertical exterior de ciment						
	Sanejament de suport i pintat de parament vertical exterior de ciment, amb pintura al silicat de potassa amb acabat llis, i pigments, amb una capa de fons d'imprimació neutralitzadora, una d'imprimació fixadora i dues d'acabat. Inclou netejat previ de la superfície, p.p. de tractament previ de juntes, arestes, forats i mitjans auxiliars per la seva aplicació.						
	Grup 25-43-44	1	60,00		0,30		18,00
		5	0,30		4,50		6,75
		2	6,00		4,50		54,00
	Grup 51-52-55-61-62-63-98	1	124,00		0,30		37,20
		8	0,30		4,50		10,80
		2	6,00		4,50		54,00
	Grup 56	1	12,00		0,30		3,60
		2	0,30		4,50		2,70
		1	10,00		0,50		5,00
	Grup 45-46	1	16,00		0,30		4,80
		2	0,40		4,50		3,60
	Grup 47-48	4	10,00		0,50		20,00
		2	0,40		4,50		3,60
	Grup 49-50	4	11,00		0,40		17,60
		2	0,40		4,50		3,60
	Grup 99-100	1	14,00		0,30		4,20
	Grup 101-102	1	14,50		0,30		4,35

AMIDAMENTS

REHABILITACIÓ DE PAVELLONS AMB DEFICIÈNCIES. FASE 1.

CODI	DESCRIPCIÓ	UTS	LONGITUD	AMPLADA	ALÇADA	PARCIALS	QUANTITAT
	Grup 103-104	1	15,50		0,30		4,65
	Grup 64-77	1	84,00		0,30		25,20
	Grup 93-97	1	30,00		0,30		9,00
							292,65

AMIDAMENTS

REHABILITACIÓ DE PAVELLONS AMB DEFICIÈNCIES. FASE 1.

CODI	DESCRIPCIÓ	UTS	LONGITUD	AMPLADA	ALÇADA	PARCIALS	QUANTITAT
CAPITOL 05 VARIS							
05.01	PA Imprevistos d'obra						
	Previsió d'imprevistos d'obra (A justificar)						
	Imprevistos	1				1,00	
							1,00

AMIDAMENTS

REHABILITACIÓ DE PAVELLONS AMB DEFICIÈNCIES. FASE 1.

CODI	DESCRIPCIÓ	UTS	LONGITUD	AMPLADA	ALÇADA	PARCIALS	QUANTITAT
CAPITOL 06 SEURETAT I SALUT							
06.01	u Partida referent a la seguretat i salut de cobrament integre						
	Partida referent a la seguretat i salut de les obres de cobrament integre pel contractista						
							1,00

PRESSUPOST

REHABILITACIÓ DE PAVELLONS AMB DEFICIÈNCIES. FASE 1.

CODI	DESCRIPCIÓ	QUANTITAT	PREU	IMPORT
CAPITOL 01 DEMOLICIONS I GESTIÓ DE RESIDUS				
01.01	m Enderroc de cornisa de pedra artificial Enderroc de cornisa de pedra artificial amb mitjans manuals. Inclou elements auxiliars, etc	655,50	5,05	3.310,28
01.02	m2 Neteja i sanejament de coberta i suport de cornisa Neteja i sanejament de coberta després d'extreure les cornises. Inclou sanejament de restes del suport de morter de les cornises, extracció de material d'impermeabilització en mal estat i/o desadherit, restes de vegetació, restes de runa i qualsevol altre material fins a deixar la coberta i el suport llest, amb mitjans manuals i càrrega manual de runa sobre camió o contenidor.	1.230,00	2,02	2.484,60
01.03	m3 Càrrega amb mitjans manuals i transport de residus contenidor Càrrega amb mitjans manuals i transport de residus inerts o no especials a instal·lació autoritzada de gestió de residus, amb contenidor de 5 m3 de capacitat	18,32	37,77	691,95
01.04	m3 Deposició controlada a dipòsit autoritzat inclòs el cànon Deposició controlada a dipòsit autoritzat inclòs el cànon sobre la deposició controlada dels residus de la construcció, segons la LLEI 8/2008, de residus barrejats inerts amb una densitat 1,0 t/m3, procedents de construcció o demolició, amb codi 170107 segons la Llista Europea de Residus (ORDEN MAM/304/2002)	18,32	19,50	357,24
TOTAL CAPITOL 01 DEMOLICIONS I GESTIÓ DE RESIDUS				6.846,48

PRESSUPOST

REHABILITACIÓ DE PAVELLONS AMB DEFICIÈNCIES. FASE 1.

CODI	DESCRIPCIÓ	QUANTITAT	PREU	IMPORT
CAPITOL 02 COBERTES				
02.01	m Coronament de paret amb planxa d'alumini anoditzat Coronament de paret de 28 a 32 cm de gruix, amb planxa preformada d'alumini anoditzat d'1,2 mm de gruix, de 60 cm de desenvolupament, com a màxim, amb 8 plecs, col·locada amb fixacions mecàniques.	676,50	19,48	13.178,22
02.02	m2 Reparació i preparació de coronament Reparació i preparació de coronament de paret fins a 35 cm d'amplada amb morter, per rebre acabat definitiu de xapa d'alumini i/o impermeabilització.	676,50	8,62	5.831,43
02.03	m Remat per a impermeabilització amb perfil de planxa d'alumini Remat per a impermeabilització amb perfil de planxa d'alumini anoditzat de 1.2 mm de gruix amb junta flexible adherida i resistent a la intempèrie, de 160 mm de desenvolupament i 3 plecs, per a encastar la làmina impermeable, col·locat amb fixacions mecàniques.	94,50	22,81	2.155,55
02.04	ud Reparació d'esquerda en parament vertical d'obra de ceràmica Reparació d'esquerda en parament vertical d'obra de ceràmica amb repicat de l'esquerda i sanejament de la zona afectada, regates transversals i encastament de grapes de d'acer en barrers corrugades B500S de diàmetre 10 mm, ample 25 cm i potes de 10 cm, col·locades cada 25 cm i ancorades amb resines epoxi. Acabat amb el rejuntat de l'esquerda amb morter de reparació tipus Sika Monotop 620 o similar i acabat de remolinat del parament amb morter de ciment, llest per pintar. Inclou la càrrega manual de runa al contenidor.	4,50	54,04	243,18
TOTAL CAPITOL 02 COBERTES.....				21.405,74

PRESSUPOST

REHABILITACIÓ DE PAVELLONS AMB DEFICIÈNCIES. FASE 1.

CODI	DESCRIPCIÓ	QUANTITAT	PREU	IMPORT
CAPITOL 03 IMPERMEABILITZACIONS				
03.01	m2 Membrana per a impermeabilització de cobertes GA-1 Membrana per a impermeabilització de cobertes GA-1 segons UNE 104402, d'una làmina de betum modificat amb autoprotecció mineral LBM (SBS) 50/G-FP amb armadura de feltre de polièster de 150 g/m2 reforçada i acabat de color estàndard, adherida en calent, prèvia imprimació. Inclou reforços en el perímetre de la coberta i en el trobament amb elements especials. Inclou mitjans auxiliars, etc.	60,00	18,77	1.126,20
03.02	m Reforç lineal de membrana autoprotegida, amb làmina de betum mod Reforç lineal de membrana, amb làmina de betum modificat LBM (SBS)-50/G-FP amb armadura de feltre de polièster de 150 g/m2, amb acabat de color estàndard, adherida en calent, prèvia imprimació. Inclou mitjans auxiliars, etc.	693,50	19,96	13.842,26
03.03	m2 Làmina separadora de polietilè de 150 µm i 144 g/m2, col·locada Làmina separadora de polietilè de 150 µm i 144 g/m2, col·locada no adherida	25,00	1,38	34,50
03.04	m Segellat materials obra, massilla poliuretà Segellat de junt entre materials d'obra de fins a 20mm d'amplària i 5 mm de fondària, amb massilla de poliuretà monocomponent, aplicada amb pistola manual	179,00	1,88	336,52
TOTAL CAPITOL 03 IMPERMEABILITZACIONS				15.339,31

PRESSUPOST

REHABILITACIÓ DE PAVELLONS AMB DEFICIÈNCIES. FASE 1.

CODI	DESCRIPCIÓ	QUANTITAT	PREU	IMPORT
CAPITOL 04 REVESTIMENTS				
04.01	m2 Sanejament i rejuntat juntes peces formigó prefabricat Sanejament i rejuntat de juntes de peces de formigó prefabricat de façana. Valoració per m2 de façana.	207,01	10,29	2.130,13
04.02	m2 Sanejament i reparació d'arrebossat vertical exterior Sanejament i reparació d'arrebossat a bona vista sobre parament vertical exterior, a més de 3,00 m d'alçària, amb morter de ciment 1:4, remolinat i lliscat amb ciment portland amb filler calcari 32,5 R, impermeable i transpirable. Inclou sanejament del suport, p.p. de reforç de malla de fibra de vidre, tractament d'arestes, formació de juntes de treball o decoratives, cantoneres d'acer galvanitzat, pont d'adherència de làtex en paraments de formigó i mitjans auxiliars per a la seva aplicació.	61,11	38,17	2.332,57
04.03	m2 Sanejament i pintat de parament vertical exterior de ciment Sanejament de suport i pintat de parament vertical exterior de ciment, amb pintura al silicat de potassa amb acabat llis, i pigments, amb una capa de fons d'imprimació neutralitzadora, una d'imprimació fixadora i dues d'acabat. Inclou netejat previ de la superfície, p.p. de tractament previ de juntes, arestes, forats i mitjans auxiliars per la seva aplicació.	292,65	12,93	3.783,96
TOTAL CAPITOL 04 REVESTIMENTS				8.246,29

PRESSUPOST

REHABILITACIÓ DE PAVELLONS AMB DEFICIÈNCIES. FASE 1.

CODI	DESCRIPCIÓ	QUANTITAT	PREU	IMPORT
CAPITOL 05 VARIS				
05.01	PA Imprevistos d'obra Previsió d'imprevistos d'obra (A justificar)			
		1,00	2.150,00	2.150,00
	TOTAL CAPITOL 05 VARIS			2.150,00

PRESSUPOST

REHABILITACIÓ DE PAVELLONS AMB DEFICIÈNCIES. FASE 1.

CODI	DESCRIPCIÓ	QUANTITAT	PREU	IMPORT
CAPITOL 06 SEURETAT I SALUT				
06.01	u Partida referent a la seguretat i salut de cobrament integre Partida referent a la seguretat i salut de les obres de cobrament integre pel contractista			
		1,00	1.551,37	1.551,37
	TOTAL CAPITOL 06 SEURETAT I SALUT.....			1.551,37
	TOTAL.....			55.539,19

QUADRE DE PREUS 1

REHABILITACIÓ DE PAVELLONS AMB DEFICIÈNCIES. FASE 1.

CODI	UD	DESCRIPCIÓ	PREU
CAPITOL 01 DEMOLICIONS I GESTIÓ DE RESIDUS			
01.01	m	Enderroc de cornisa de pedra artificial Enderroc de cornisa de pedra artificial amb mitjans manuals. Inclou elements auxiliars, etc	5,05
		CINC EUROS amb CINC CÈNTIMS	
01.02	m2	Neteja i sanejament de coberta i suport de cornisa Neteja i sanejament de coberta després d'extreure les cornises. Inclou sanejament de restes del suport de morter de les cornises, extracció de material d'impermeabilització en mal estat i/o desadherit, restes de vegetació, restes de runa i qualsevol altre material fins a deixar la coberta i el suport llest, amb mitjans manuals i càrrega manual de runa sobre camió o contenidor.	2,02
		DOS EUROS amb DOS CÈNTIMS	
01.03	m3	Càrrega amb mitjans manuals i transport de residus contenidor Càrrega amb mitjans manuals i transport de residus inerts o no especials a instal·lació autoritzada de gestió de residus, amb contenidor de 5 m3 de capacitat	37,77
		TRENTA-SET EUROS amb SETANTA-SET CÈNTIMS	
01.04	m3	Deposició controlada a dipòsit autoritzat inclòs el cànon Deposició controlada a dipòsit autoritzat inclòs el cànon sobre la deposició controlada dels residus de la construcció, segons la LLEI 8/2008, de residus barrejats inerts amb una densitat 1,0 t/m3, procedents de construcció o demolició, amb codi 170107 segons la Llista Europea de Residus (ORDEN MAM/304/2002)	19,50
		DINOU EUROS amb CINQUANTA CÈNTIMS	

QUADRE DE PREUS 1

REHABILITACIÓ DE PAVELLONS AMB DEFICIÈNCIES. FASE 1.

CODI	UD	DESCRIPCIÓ	PREU
CAPITOL 02 COBERTES			
02.01	m	Coronament de paret amb planxa d'alumini anoditzat Coronament de paret de 28 a 32 cm de gruix, amb planxa preformada d'alumini anoditzat d'1,2 mm de gruix, de 60 cm de desenvolupament, com a màxim, amb 8 plecs, col·locada amb fixacions mecàniques.	19,48
		DINOU EUROS amb QUARANTA-VUIT CÈNTIMS	
02.02	m2	Reparació i preparació de coronament Reparació i preparació de coronament de paret fins a 35 cm d'amplada amb morter, per rebre acabat definitiu de xapa d'alumini i/o impermeabilització.	8,62
		VUIT EUROS amb SEIXANTA-DOS CÈNTIMS	
02.03	m	Remat per a impermeabilització amb perfil de planxa d'alumini Remat per a impermeabilització amb perfil de planxa d'alumini anoditzat de 1.2 mm de gruix amb junta flexible adherida i resistent a la intempèrie, de 160 mm de desenvolupament i 3 plecs, per a encastar la làmina impermeable, col·locat amb fixacions mecàniques.	22,81
		VINT-I-DOS EUROS amb VUITANTA-UN CÈNTIMS	
02.04	ud	Reparació d'esquerda en parament vertical d'obra de ceràmica Reparació d'esquerda en parament vertical d'obra de ceràmica amb repicat de l'esquerda i sanejament de la zona afectada, regates transversals i encastament de grapes de d'acer en barrers corrugades B500S de diàmetre 10 mm, ample 25 cm i potes de 10 cm, col·locades cada 25 cm i ancorades amb resines epoxi. Acabat amb el rejuntat de l'esquerda amb morter de reparació tipus Sika Monotop 620 o similar i acabat de remolinat del parament amb morter de ciment, llest per pintar. Inclou la càrrega manual de runa al contenidor.	54,04
		CINQUANTA-QUATRE EUROS amb QUATRE CÈNTIMS	

QUADRE DE PREUS 1

REHABILITACIÓ DE PAVELLONS AMB DEFICIÈNCIES. FASE 1.

CODI	UD	DESCRIPCIÓ	PREU
CAPITOL 03 IMPERMEABILITZACIONS			
03.01	m2	Membrana per a impermeabilització de cobertes GA-1 Membrana per a impermeabilització de cobertes GA-1 segons UNE 104402, d'una làmina de betum modificat amb autoprotecció mineral LBM (SBS) 50/G-FP amb armadura de feltre de polièster de 150 g/m2 reforçada i acabat de color estàndard, adherida en calent, prèvia imprimació. Inclou reforços en el perímetre de la coberta i en el trobament amb elements especials. Inclou mitjans auxiliars, etc.	18,77
		DIVUIT EUROS amb SETANTA-SET CÈNTIMS	
03.02	m	Reforç lineal de membrana autoprotegida, amb làmina de betum mod Reforç lineal de membrana, amb làmina de betum modificat LBM (SBS)-50/G-FP amb armadura de feltre de polièster de 150 g/m2, amb acabat de color estàndard, adherida en calent, prèvia imprimació. Inclou mitjans auxiliars, etc.	19,96
		DINOU EUROS amb NORANTA-SIS CÈNTIMS	
03.03	m2	Làmina separadora de polietilè de 150 µm i 144 g/m2, col·locada Làmina separadora de polietilè de 150 µm i 144 g/m2, col·locada no adherida	1,38
		UN EUROS amb TRENTA-VUIT CÈNTIMS	
03.04	m	Segellat materials obra, massilla poliuretà Segellat de junt entre materials d'obra de fins a 20mm d'amplària i 5 mm de fondària, amb massilla de poliuretà monocomponent, aplicada amb pistola manual	1,88
		UN EUROS amb VUITANTA-VUIT CÈNTIMS	

QUADRE DE PREUS 1

REHABILITACIÓ DE PAVELLONS AMB DEFICIÈNCIES. FASE 1.

CODI	UD	DESCRIPCIÓ	PREU
CAPITOL 04 REVESTIMENTS			
04.01	m2	Sanejament i rejuntat juntes peces formigó prefabricat Sanejament i rejuntat de juntes de peces de formigó prefabricat de façana. Valoració per m2 de façana.	10,29
		DEU EUROS amb VINT-I-NOU CÈNTIMS	
04.02	m2	Sanejament i reparació d'arrebossat vertical exterior Sanejament i reparació d'arrebossat a bona vista sobre parament vertical exterior, a més de 3,00 m d'alçària, amb morter de ciment 1:4, remolinat i lliscat amb ciment portland amb filler calcari 32,5 R, impermeable i transpirable. Inclou sanejament del suport, p.p. de reforç de malla de fibra de vidre, tractament d'arestes, formació de juntes de treball o decoratives, cantoneres d'acer galvanitzat, pont d'adherència de làtex en paraments de formigó i mitjans auxiliars per a la seva aplicació.	38,17
		TRENTA-VUIT EUROS amb DISSET CÈNTIMS	
04.03	m2	Sanejament i pintat de parament vertical exterior de ciment Sanejament de suport i pintat de parament vertical exterior de ciment, amb pintura al silicat de potassa amb acabat llis, i pigments, amb una capa de fons d'imprimació neutralitzadora, una d'imprimació fixadora i dues d'acabat. Inclou netejat previ de la superfície, p.p. de tractament previ de juntes, arestes, forats i mitjans auxiliars per la seva aplicació.	12,93
		DOTZE EUROS amb NORANTA-TRES CÈNTIMS	

QUADRE DE PREUS 1

REHABILITACIÓ DE PAVELLONS AMB DEFICIÈNCIES. FASE 1.

CODI	UD	DESCRIPCIÓ	PREU
CAPITOL 05 VARIS			
05.01	PA	Imprevistos d'obra Previsió d'imprevistos d'obra (A justificar)	2.150,00

DOS MIL CENT CINQUANTA EUROS

QUADRE DE PREUS 1

REHABILITACIÓ DE PAVELLONS AMB DEFICIÈNCIES. FASE 1.

CODI	UD	DESCRIPCIÓ	PREU
CAPITOL 06 SEURETAT I SALUT			
06.01	u	Partida referent a la seguretat i salut de cobrament integre Partida referent a la seguretat i salut de les obres de cobrament integre pel contractista	1.551,37

MIL CINC-CENTS CINQUANTA-UN EUROS amb
TRENTA-SET CÈNTIMS

QUADRE DE PREUS 2

REHABILITACIÓ DE PAVELLONS AMB DEFICIÈNCIES. FASE 1.

CODI	UD	DESCRIPCIÓ	PREU
CAPITOL 01 DEMOLICIONS I GESTIÓ DE RESIDUS			
01.01	m	Enderroc de cornisa de pedra artificial Enderroc de cornisa de pedra artificial amb mitjans manuals. Inclou elements auxiliars, etc	
		Ma d'obra.....	4,98
		Materials.....	0,07
		Suma la partida.....	5,06
		Arrodoniment.....	-0,01
		TOTAL PARTIDA.....	5,05
01.02	m2	Neteja i sanejament de coberta i suport de cornisa Neteja i sanejament de coberta després d'extreure les cornises. Inclou sanejament de restes del suport de morter de les cornises, extracció de material d'impermeabilització en mal estat i/o desadherit, restes de vegetació, restes de runa i qualsevol altre material fins a deixar la coberta i el suport llest, amb mitjans manuals i càrrega manual de runa sobre camió o contenidor.	
		Ma d'obra.....	1,99
		Materials.....	0,03
		TOTAL PARTIDA.....	2,02
01.03	m3	Càrrega amb mitjans manuals i transport de residus contenidor Càrrega amb mitjans manuals i transport de residus inerts o no especials a instal·lació autoritzada de gestió de residus, amb contenidor de 5 m3 de capacitat	
		Ma d'obra.....	14,93
		Maquinaria.....	22,61
		Materials.....	0,22
		TOTAL PARTIDA.....	37,77
01.04	m3	Deposició controlada a dipòsit autoritzat inclòs el cànon Deposició controlada a dipòsit autoritzat inclòs el cànon sobre la deposició controlada dels residus de la construcció, segons la LLEI 8/2008, de residus barrejats inerts amb una densitat 1,0 t/m3, procedents de construcció o demolició, amb codi 170107 segons la Llista Europea de Residus (ORDEN MAM/304/2002)	
		Materials.....	19,50
		TOTAL PARTIDA.....	19,50

QUADRE DE PREUS 2

REHABILITACIÓ DE PAVELLONS AMB DEFICIÈNCIES. FASE 1.

CODI	UD	DESCRIPCIÓ	PREU
CAPITOL 02 COBERTES			
02.01	m	Coronament de paret amb planxa d'alumini anoditzat Coronament de paret de 28 a 32 cm de gruix, amb planxa preformada d'alumini anoditzat d'1,2 mm de gruix, de 60 cm de desenvolupament, com a màxim, amb 8 plecs, col·locada amb fixacions mecàniques.	
		Ma d'obra.....	8,81
		Materials.....	10,67
		Suma la partida.....	19,59
		Arrodoniment.....	-0,11
		TOTAL PARTIDA.....	19,48
02.02	m2	Reparació i preparació de coronament Reparació i preparació de coronament de paret fins a 35 cm d'amplada amb morter, per rebre acabat definitiu de xapa d'alumini i/o impermeabilització.	
		Ma d'obra.....	6,32
		Maquinaria.....	0,02
		Materials.....	2,28
		Suma la partida.....	9,22
		Arrodoniment.....	-0,60
		TOTAL PARTIDA.....	8,62
02.03	m	Remat per a impermeabilització amb perfil de planxa d'alumini Remat per a impermeabilització amb perfil de planxa d'alumini anoditzat de 1.2 mm de gruix amb junta flexible adherida i resistent a la intempèrie, de 160 mm de desenvolupament i 3 plecs, per a encastar la làmina impermeable, col·locat amb fixacions mecàniques.	
		Ma d'obra.....	11,63
		Materials.....	11,18
		Suma la partida.....	22,82
		Arrodoniment.....	-0,01
		TOTAL PARTIDA.....	22,81
02.04	ud	Reparació d'esquerda en parament vertical d'obra de ceràmica Reparació d'esquerda en parament vertical d'obra de ceràmica amb repicat de l'esquerda i sanejament de la zona afectada, regates transversals i encastament de grapes de d'acer en barrers corrugades B500S de diàmetre 10 mm, ample 25 cm i potes de 10 cm, col·locades cada 25 cm i ancorades amb resines epoxi. Acabat amb el rejuntat de l'esquerda amb morter de reparació tipus Sika Monotop 620 o similar i acabat de remolinat del parament amb morter de ciment, llest per pintar. Inclou la càrrega manual de runa al contenidor.	
		Ma d'obra.....	44,11
		Maquinaria.....	1,19
		Materials.....	8,74
		Suma la partida.....	54,64
		Arrodoniment.....	-0,60
		TOTAL PARTIDA.....	54,04

QUADRE DE PREUS 2

REHABILITACIÓ DE PAVELLONS AMB DEFICIÈNCIES. FASE 1.

CODI	UD	DESCRIPCIÓ	PREU
CAPITOL 03 IMPERMEABILITZACIONS			
03.01	m2	Membrana per a impermeabilització de cobertes GA-1 Membrana per a impermeabilització de cobertes GA-1 segons UNE 104402, d'una làmina de betum modificat amb autoprotecció mineral LBM (SBS) 50/G-FP amb armadura de feltre de polièster de 150 g/m2 reforçada i acabat de color estàndard, adherida en calent, prèvia imprimació. Inclou reforços en el perímetre de la coberta i en el trobament amb elements especials. Inclou mitjans auxiliars, etc.	
		Ma d'obra.....	9,85
		Materials.....	8,91
		Suma la partida.....	18,78
		Arrodoniment.....	-0,01
		TOTAL PARTIDA.....	18,77
03.02	m	Reforç lineal de membrana autoprotegida, amb làmina de betum mod Reforç lineal de membrana, amb làmina de betum modificat LBM (SBS)-50/G-FP amb armadura de feltre de polièster de 150 g/m2, amb acabat de color estàndard, adherida en calent, prèvia imprimació. Inclou mitjans auxiliars, etc.	
		Ma d'obra.....	12,58
		Materials.....	7,38
		Suma la partida.....	19,97
		Arrodoniment.....	-0,01
		TOTAL PARTIDA.....	19,96
03.03	m2	Làmina separadora de polietilè de 150 µm i 144 g/m2, col·locada Làmina separadora de polietilè de 150 µm i 144 g/m2, col·locada no adherida	
		Ma d'obra.....	1,03
		Materials.....	0,35
		Suma la partida.....	1,49
		Arrodoniment.....	-0,11
		TOTAL PARTIDA.....	1,38
03.04	m	Segellat materials obra, massilla poliuretà Segellat de junt entre materials d'obra de fins a 20mm d'amplària i 5 mm de fondària, amb massilla de poliuretà monocomponent, aplicada amb pistola manual	
		Ma d'obra.....	1,19
		Materials.....	0,69
		Suma la partida.....	1,91
		Arrodoniment.....	-0,03
		TOTAL PARTIDA.....	1,88

QUADRE DE PREUS 2

REHABILITACIÓ DE PAVELLONS AMB DEFICIÈNCIES. FASE 1.

CODI	UD	DESCRIPCIÓ	PREU
CAPITOL 04 REVESTIMENTS			
04.01	m2	Sanejament i rejuntat juntes peces formigó prefabricat Sanejament i rejuntat de juntes de peces de formigó prefabricat de façana. Valoració per m2 de façana.	
		Ma d'obra.....	9,71
		Materials.....	0,59
		TOTAL PARTIDA.....	10,29
04.02	m2	Sanejament i reparació d'arrebossat vertical exterior Sanejament i reparació d'arrebossat a bona vista sobre parament vertical exterior, a més de 3,00 m d'alçària, amb morter de ciment 1:4, remolinat i lliscat amb ciment portland amb filler calcari 32,5 R, impermeable i transpirable. Inclou sanejament del suport, p.p. de reforç de malla de fibra de vidre, tractament d'arestes, formació de juntes de treball o decoratives, cantoneres d'acer galvanitzat, pont d'adherència de làtex en paraments de formigó i mitjans auxiliars per a la seva aplicació.	
		Ma d'obra.....	35,54
		Maquinaria.....	0,03
		Materials.....	2,59
		Suma la partida.....	38,20
		Arrodoniment.....	-0,03
		TOTAL PARTIDA.....	38,17
04.03	m2	Sanejament i pintat de parament vertical exterior de ciment Sanejament de suport i pintat de parament vertical exterior de ciment, amb pintura al silicat de potassa amb acabat llis, i pigments, amb una capa de fons d'imprimació neutralitzadora, una d'imprimació fixadora i dues d'acabat. Inclou netejat previ de la superfície, p.p. de tractament previ de juntes, arestes, forats i mitjans auxiliars per la seva aplicació.	
		Ma d'obra.....	3,65
		Materials.....	9,27
		Suma la partida.....	13,06
		Arrodoniment.....	-0,13
		TOTAL PARTIDA.....	12,93

QUADRE DE PREUS 2

REHABILITACIÓ DE PAVELLONS AMB DEFICIÈNCIES. FASE 1.

CODI	UD	DESCRIPCIÓ	PREU
CAPITOL 05 VARIS			
05.01	PA	Imprevistos d'obra Previsió d'imprevistos d'obra (A justificar)	
TOTAL PARTIDA.....			2.150,00

QUADRE DE PREUS 2

REHABILITACIÓ DE PAVELLONS AMB DEFICIÈNCIES. FASE 1.

CODI	UD	DESCRIPCIÓ	PREU
CAPITOL 06 SEURETAT I SALUT			
06.01	u	Partida referent a la seguretat i salut de cobrament integre Partida referent a la seguretat i salut de les obres de cobrament integre pel contractista	
TOTAL PARTIDA.....			1.551,37

ANÀLISI PER NATURALESES (Pres)

REHABILITACIÓ DE PAVELLONS AMB DEFICIÈNCIES. FASE 1.

CODI	UD	RESUM	QUANTITAT	MÀ D'OBRA	%	MATERIALS	%	MAQUINARIA	%	ALTRES	%SUBCONTRACTES	%	IMPORT
CAPITOL 01 DEMOLICIONS I GESTIÓ DE RESIDUS													
01.01	m	Enderroc de cornisa de pedra artificial	655,50	3.262,75	5,87					48,94	0,09		3.311,69
01.02	m2	Neteja i sanejament de coberta i suport de cornisa	1.230,00	2.448,93	4,41					36,73	0,07		2.485,66
01.03	m3	Càrrega amb mitjans manuals i transport de residus contenidor	18,32	273,56	0,49			414,22	0,75	4,10	0,01		691,88
01.04	m3	Deposició controlada a dipòsit autoritzat inclòs el cànon	18,32							357,24	0,64		357,24
TOTAL CAPÍTULO 01.....				5.985,24	10,8			414,22	0,7	447,02	0,8		6.846,47
CAPITOL 02 COBERTES													
02.01	m	Coronament de paret amb planxa d'alumini anoditzat	676,50	5.959,12	10,73	7.128,15	12,83			89,39	0,16		13.176,65
02.02	m2	Reparació i preparació de coronament	676,50	4.273,41	7,69	1.480,13	2,67	13,59	0,02	62,92	0,11		5.830,04
02.03	m	Remat per a impermeabilització amb perfil de planxa d'alumini	94,50	1.098,94	1,98	1.040,45	1,87			16,48	0,03		2.155,87
02.04	ud	Reparació d'esquerda en parament vertical d'obra de ceràmica	4,50	198,50	0,36	36,34	0,07	5,37	0,01	2,97	0,01		243,18
TOTAL CAPÍTULO 02.....				11.529,96	20,8	9.685,07	17,4	18,95	0,0	171,76	0,3		21.405,74
CAPITOL 03 IMPERMEABILITZACIONS													
03.01	m2	Membrana per a impermeabilització de cobertes GA-1	60,00	591,21	1,06	525,99	0,95			8,87	0,02		1.126,07
03.02	m	Reforç lineal de membrana autoprotegida, amb làmina de betum mod	693,50	8.725,27	15,71	4.985,85	8,98			130,88	0,24		13.842,00
03.03	m2	Làmina separadora de polietilè de 150 µm i 144 g/m2, col·locada	25,00	25,83	0,05	8,25	0,01			0,39	0,00		34,46
03.04	m	Segellat materials obra, massilla poliuretà	179,00	213,46	0,38					123,32	0,22		336,78
TOTAL CAPÍTULO 03.....				9.555,76	17,2	5.520,09	9,9			263,46	0,5		15.339,31

ANÀLISI PER NATURALESES (Pres)

REHABILITACIÓ DE PAVELLONS AMB DEFICIÈNCIES. FASE 1.

CODI	UD	RESUM	QUANTITAT	MÀ D'OBRA	%	MATERIALS	%	MAQUINARIA	%	ALTRES	%SUBCONTRACTES	%	IMPORT
CAPITOL 04 REVESTIMENTS													
04.01	m2	Sanejament i rejuntat juntes peces formigó prefabricat	207,01	2.009,24	3,62	91,66	0,17			30,14	0,05		2.131,04
04.02	m2	Sanejament i reparació d'arrebossat vertical exterior	61,11	2.171,93	3,91	123,84	0,22	1,89	0,00	34,66	0,06		2.332,32
04.03	m2	Sanejament i pintat de parament v vertical exterior de ciment	292,65	1.068,68	1,92	2.698,22	4,86			16,03	0,03		3.782,93
TOTAL CAPÍTULO 04.....				5.249,85	9,5	2.913,72	5,2	1,89	0,0	80,83	0,1		8.246,29
CAPITOL 05 VARIS													
05.01	PA	Imprevistos d'obra	1,00							2.150,00	3,87		2.150,00
TOTAL CAPÍTULO 05.....										2.150,00	3,9		2.150,00
CAPITOL 06 SEGURETAT I SALUT													
SUBCAPITOL 06.01 PROTECCIONS INDIVIDUALS													
06.01.01	u	Casc seguretat,p/ús normal, contra cops, polietilè, p<=400g, UNE-EN	4,00			24,16	0,04						24,16
06.01.02	u	Ulleres antiimp.st., muntura univ., visor transp.c/entelam., UNE-EN	3,00			18,51	0,03						18,51
06.01.03	u	Protector auditiu tap escuma, UNE-EN 352-2/UNE-EN 458	3,00			0,66	0,00						0,66
06.01.04	u	Protector auditiu auricular, arnès orelles antisoroll, UNE-EN 35	3,00			59,19	0,11						59,19
06.01.05	u	Respirador 2al·loj. p/filt., caux ú nat., 4 punts fix., CE	3,00			50,22	0,09						50,22
06.01.06	u	Parell filtres p/resp. 2al·loj. lat.p/filt., c/pols+v ap. +part.tòx. m	3,00			21,66	0,04						21,66
06.01.07	u	Mascareta autofiltrant c/polsim+v ap.tòx., UNE-EN 405	4,00			2,76	0,00						2,76
06.01.08	u	Guants p/ús gral., pell+cotó, subj.canell	4,00			6,08	0,01						6,08
06.01.09	u	Parella botes seguretat, resist.humit., pell rectif., sola antillis	3,00			69,09	0,12						69,09
06.01.10	u	Cinturó subj., cl.A, polièst+ferr.estamp.cord.seg., CE	3,00			131,55	0,24						131,55
06.01.11	u	Disp.antiblocador, p/subj.cint.segur., aliatg.lleug., F5	3,00			294,00	0,53						294,00
06.01.12	u	Granota treball, polièst./cotó, butx a. ext.	4,00			43,00	0,08						43,00
06.01.13	m	Corda poliam. alt.tenac., D=16mm, p/sirg.cint	30,00			152,40	0,27						152,40

ANÀLISI PER NATURALESES (Pres)

REHABILITACIÓ DE PAVELLONS AMB DEFICIÈNCIES. FASE 1.

CODI	UD	RESUM	QUANTITAT	MÀ D'OBRA	%	MATERIALS	%	MAQUINARIA	%	ALTRES	%SUBCONTRACTES	%	IMPORT
SUBCAPITOL 06.02 PROTECCIONS COL·LECTIVES													
06.02.01	h	Equip manteniment i conservació E.P.I i E.P.C.	4,00	96,54	0,17					1,45	0,00		97,98
06.02.02	m	Tanca mòbil de 2 m d'alçària i malla	27,00	59,24	0,11	97,74	0,18	22,55	0,04	0,89	0,00		180,41
SUBCAPITOL 06.03 SISTEMES I MITJANS AUXILIARS PREVENTIUS													
06.03.01	u	Ex tintor pols seca,6kg,pressió incorpo.pintat,suport/desmont.inc	1,00	10,12	0,02	40,64	0,07			0,15	0,00		50,91
06.03.02	u	Placa seguretat laboral,acer serigraf.,40x33cm,fix.mecànicament+	2,00	5,97	0,01	30,96	0,06			0,06	0,00		37,00
06.03.03	u	Senyal advert.normalitz.,pictogr.negre s/groc,triangular,cantell	1,00	19,91	0,04	23,08	0,04			0,20	0,00		43,19
06.03.04	u	Senyal oblig.normalitz.,pictogr.blanc s/blau forma circ.,cantell	1,00	19,91	0,04	13,99	0,03			0,20	0,00		34,10
06.03.05	u	Senyal indicativa ubicació ext.inc.,normalitz.,pictogr.blanc s/v	1,00	19,91	0,04	8,04	0,01			0,20	0,00		28,15
SUBCAPITOL 06.04 MEDICINA PREVENTIVA I PRIMERS AUXILIS													
06.04.01	u	Farmaciola armari+contingut segons orden.SiS	1,00			125,11	0,23						125,11
SUBCAPITOL 06.05 FORMACIÓ I CONTROLS D'OBLIGAT COMPLIMENT													
06.05.01	u	Reunió comitè S/S 6 pers.	1,00	80,43	0,14					0,80	0,00		81,23
TOTAL CAPÍTULO 06.....				312,03	0,6	1.212,84	2,2	22,55	0,0	3,95	0,0		1.551,36
TOTAL				32.632,85	58,8	19.331,72	34,8	457,61	0,8	3.117,01	5,6		55.539,17

RESUM DE PRESSUPOST

REHABILITACIÓ DE PAVELLONS AMB DEFICIÈNCIES. FASE 1.

CAPITOL	RESUM	EUROS	%
1	DEMOLICIONS I GESTIÓ DE RESIDUS.....	6.846,48	12,33
2	COBERTES.....	21.405,74	38,54
3	IMPERMEABILITZACIONS.....	15.339,31	27,62
4	REVESTIMENTS.....	8.246,29	14,85
5	VARIS.....	2.150,00	3,87
6	SEGURETAT I SALUT.....	1.551,37	2,79
	TOTAL EXECUCIÓ MATERIAL	55.539,19	
	13,00% Despeses Generals.....	7.220,09	
	6,00% Benefici industrial.....	3.332,35	
	SUMA DE G.G. y B.I.	10.552,44	
	21,00% I.V.A.....	13.879,24	
	TOTAL PRESSUPOST CONTRACTA	79.970,87	
	TOTAL PRESSUPOST GENERAL	79.970,87	

Puja el pressupost general l'esmentada quantitat de SETANTA-NOU MIL NOU-CENTS SETANTA EUROS amb VUITANTA-SET CÈNTIMS

RUBÍ, a 20 de Juliol de 2018.

EL PROMOTOR

LA DIRECCIÓ D'OBRA

AJUNTAMENT DE RUBÍ

ORIOI CASTILLO TORRALBO